



広報あや

綾

AYA
Public Relations

12
December

2011 No.117
平成23年11月26日発行

【特集】

綾中学校野球部「快挙! 7年ぶり2度目の優勝」
共に手を携えて半世紀 ～平成23年度合同金婚式開催～



写真 / 「俵踊り(神下地区)」

郷土芸能 (11月13日撮影) 11月12～13日にかけて、農業祭会場や町内各所で、綾町郷土芸能の「俵踊り(神下地区)」「手踊り(中堂地区)」「棒踊り(昭和地区)」が披露されました。



the most beautiful
villages
in japan

綾町は日本で最も美しい村連合に加入しています。

家畜伝染病予防法が改正されました …… P 6

平成24年度保育所入所のご案内 …… P10

年末年始のごみ・資源物収集及び施設開場日… P11

農業収入のある方の申告について～税のひろば～… P13

綾町の人口

男	3,403 (+ 4)	転入	34	出生	7
女	3,863 (+ 5)	転出	22	死亡	10
総数	7,266 (+ 9)				
世帯数	2,881 (+ 0)				

※()は前月比
現住人口調査11月1日現在



写真 荒川和毅先生(顧問・監督)、高橋尋斗(主将)、笠井淳史、安藤秀幸、中野 翔、上中一光、
(左上から) 松永卓太、山床凌真、福留 怜、上園康貴、後藤良太

優勝

10人で掴んだ「九州大会」への切符
快挙！7年ぶり2度目の

11月5日～8日にかけて開催された、「第35回宮崎県中学校秋季大会」で、綾中学校軟式野球部が見事優勝を果たした。綾中学校軟式野球部の優勝は、7年ぶり2度目の快挙で、来年3月に開催される九州大会出場が決まった。

綾中野球部歴史上最も少ない人数

宮崎県中学校秋季大会が先日幕を閉じた。今大会で、綾中野球部は、10人という綾中歴史上最も少ない人数で、試合に臨んだ。しかし、一人一人が勝利を信じ、メンバー全員の力を結集させ、接戦となった決勝を制した。

メンバー一人一人が主役となった

大会後、顧問・監督の荒川先生は「勝因」についてこう話した。「今大会は、10人全員がそれぞれの場面で活躍を見せた。」



マウンド上でのプレー、ベンチからの大きな声援、それぞれが主役となる場面があった。その10人一人一人が勝利を信じ、心をつなげ、フォローし合い、全員野球をしたこと。また、スタンドの保護者も含め、他校にはない、強い一体感があったから勝利をつかむことができたと思う。」

地域力＝チーム力

また、「保護者の協力体制はもちろんのこと、小学生(少年団)時期でのしっかりとした指導など、地域の協力体制、野球をする環境・地盤がしっかりしている。その地域力が、支えとなり、いまのチーム力につながっていると思う」と地域力との関係についてもふれた。

10人で勝ち取った栄冠。全員野球で、来年3月の九州大会でも活躍を期待したい。

★ 宮崎県大会成績 ★

- 2回戦 ①-0 対 沖水中学校
- 3回戦 ⑦-3 対 都農中学校
- 準決勝 ③-2 対 田野中学校
- 決勝 ⑤-3 対 吾田中学校



共に手を携えて半世紀

平成23年度合同金婚式開催

11月9日、綾てるはの森の宿で、「第21回合同金婚式」が開催されました。

今年は10組の夫妻が参加し、歩んできた50年という長い年月を共に祝いました。

式では、前田町長が各夫妻に祝状と記念品を贈呈。華やかな雰囲気の中は、参加者の笑顔があふれていました。また、同級生でこの祝いの日を迎えた人もいて、式終了後の祝宴は、終始和やかな雰囲気でした。



前田町長がそれぞれに祝状と記念品を贈呈



手を携えた50年間。これからもお幸せに

Interview

円満の秘訣は共に過ごす時間の長さ

朝部 宗男さん・タミ子さん夫妻 (中堂区名)

これまで50年も続けられたのは、2人とも菊を育てたり、いろいろな作品をつくる趣味を持っていて、一緒にたくさんの楽しい時間を過ごしてきたからでしょうか。時にはお互いの作品を褒め合ったり、相談し合ったり…。それが円満の秘訣だと思います。



子育て支援センター

77-1154

一時的保育を希望される方へ

「いつも体調が悪くて、子供の世話をするのがつらい」「冠婚葬祭などで子供を連れて行くことができない」など、いろいろなきとき、「お気軽にご利用ください。」

利用時間・・・月～土曜日(祝祭日を除く)午前8時30分～午後5時15分
 (右記時間以外は事前にご相談ください)
 利用料金・・・半日 5000円(おやつ1回)
 1日 10000円(副食、おやつ2回)

11月の主な催し

2日(金)誕生会

時間 午前10時～11時30分
 ところ 子育て支援センター
 内容 12月生まれの誕生会を開きます。

対象者には八ガキでお知らせします。八ガキが届かない方はご連絡ください。

7日(水)わくわく広場

時間 午前9時30分～11時30分
 ところ 子育て支援センター
 内容 お正月飾り作り

手作りの飾りで新年を迎えましょう。材料は用意します。

14日(水)親子教室「コアラ」

時間 午前9時30分～11時30分
 ところ 子育て支援センター
 内容 料理講習



親子教室「コアラ」
 ～幼稚園・保育園(所)見学～

21日(水)ゆったり子育て教室

時間 午前9時30分～11時30分
 ところ 子育て支援センター
 内容 クリスマス会

綾町にお住まいの木村さんご夫婦による人形劇やお話会です。皆さんで遊びにおいでください。プレゼントも準備しています。

本場中国の味を楽しみましょう！綾の「福キョーザ」連淑清さんよりおいしい水餃子を教えていただきます。エプロンと三角巾をご持参ください。事前の申し込みをお願いします。



親子教室「コアラ」
 ～幼稚園・保育園(所)見学～

「年」と「地域」によって異なる

感染症は、以前は流行しやすい時期がありました。現在は突然ある地域で流行したり、その年によって流行する時期が異なったりしています。そのため、普段から感染症の発生状況を確認しておくことが大切です。また、きょうだいや家族から感染することも多いので、近隣園や学校での流行状況を把握するようにしましょう。

情報収集とともにもう一つ大切なのが、子ども自身の免疫力を高めていくことです。歩行が始まり活動的になる1歳を過ぎたら、薄着で積極的に外に出て、外気に慣れるようにしていきましょう。暑さや寒さを肌で感じることで、子どもの体温調節機能は高まり、動くことで肺活量も高まります。病気に負けない体をつくっていくことも、保護者の大切な援助のひとつです。

*0～2歳児で特別な配慮が必要な病気が特徴
 「麻しん」 非常に感染力が強い
 「RSウイルス」 1歳以下の感染に注意
 「マイコプラズマ肺炎」 しつこい咳が特徴
 「伝染性紅斑」 りんご病、潜伏期に感染するので注意

お誕生おめでとう!!!

- 11月10日までに届出のあった子どもさんです
- 平成23年9月30日生 福満早 姫ちゃん(女) 保護者: 憲一(神下地区)
 - 平成23年10月13日生 ひだか さき 日高紗 希ちゃん(女) 保護者: 辰則(神下地区)
 - 平成23年10月17日生 おおの とうま 大野斗 馬ちゃん(男) 保護者: 貴之(神下地区)
 - 平成23年10月27日生 おおくま みこ 大隈美 心ちゃん(女) 保護者: 貴也(麓地区)
 - 平成23年10月27日生 ひだか まさき 日高真 希ちゃん(男) 保護者: 春彦(麓地区)
 - 平成23年11月2日生 おがた ありさ 緒方照 沙ちゃん(女) 保護者: 巳智男(北麓地区)

※掲載を希望されない場合は、出生届提出の際にお申し出ください。



おしらせ
健康センターでは、健康づくり、母子保健、介護保険事業を行っています。お気軽にご相談ください。
母子手帳は随時発行します。妊娠が分かったら早めに母子手帳をもらい、妊婦健診を受けましょう。(妊婦健診助成は14回です。)

**妊婦・乳児に関する
健診・相談**

◎カンガルークラブ

とき 12月9日(金)午前9時30分
対象 妊婦

◎乳児相談(おっぱい・育児相談)

とき 12月9日(金)午後1時
対象 乳児と母親

◎1.6歳児健康診査

とき 12月16日(金)午後1時
対象 平成22年3・4・5月生
および未受診者

*対象者には個別に通知します。

◎幼児歯科健診

とき 12月19日(月)午後1時
対象 平成20年10・11月生
平成21年4・5・10・11月生
平成22年10・11月生



※すべて健康センターで行います。

●**成人の健診・相談など**

前立腺がん検診

とき 12月6日(火)午前8時30分
対象 50歳以上の男性

(昭和37年4月1日までに生まれた人で平成24年3月31日までに50歳になる方)

料金 一、〇〇〇円

*受診の申込みをされた方には事前に問診票を送付いたします。

●**高齢者インフルエンザ予防接種のお知らせ**

現在高齢者のインフルエンザ予防接種を実施しています。ご希望の方は早めに、かかりつけ医にご相談ください。

対象者

① 満65歳以上の方

② 満60歳以上65歳未満で心臓・腎臓もしくは呼吸器の機能または免疫不全ウイルスによる免疫の障害

があり、身体障害者手帳1級をお持ちの方(身体障害者手帳の提示が必要)

方法 個別接種

(実施医療機関にて接種を1回)

期間 12月31日(土)まで

料金 自己負担 一、〇〇〇円

医療機関

宮崎県内のインフルエンザ予防接種を実施している医療機関

※保険証・健康手帳をご持参ください。

(健康手帳をお持ちでない方は福祉保健課および健康センターで交付しています。)

*今年度のインフルエンザ予防接種は新型インフルエンザではないため、非課税世帯等への接種費用の補助は、ありません。

お達者クラブ

集合場所：各自治公民館

実施日	地区	時間	実施日	地区	時間
1日(木)	上畑	9:30~	16日(金)	西中坪	9:30~
2日(金)	古屋	9:30~	19日(月)	立町	9:30~
5日(月)	中堂	9:30~	20日(火)	杵道	9:30~
7日(水)	四枝	9:30~	20日(火)	宮原	13:30~
8日(木)	麓	9:30~	22日(木)	東中坪	9:30~
12日(月)	南麓	9:30~	22日(木)	神下	13:30~
13日(火)	宮谷	9:30~	26日(月)	尾立	9:30~
14日(水)	揚町	9:30~	27日(火)	二反野	9:30~
15日(木)	北麓	9:30~			

無医地区巡回診療

日付	地区	診療時間
14(水)	広沢	13:00~ 14:00
15(木)	倉輪	13:00~ 14:00



新しく入りました!

DVDのアンケート調査にご協力
いただき、ありがとうございます。
新しいDVDが入りましたので、
一部をご紹介します。

- 《アニメ》
 - ★ハートキャッチプリキュア
 - ★ヒックとドラゴン
 - ★ワンピースねじまぎ島の冒険
 - 《日本映画》
 - ★眉山
 - ★余命1ヶ月の花嫁
 - 《外国映画》
 - ★ナイト・ミュージアム
 - ★ハリリーポッターと死の秘宝 1
- 1月より貸出を順次始めますが、その間も図書館内ブースや、学習・視聴覚室(5名)の大きなスクリーンでご覧いただけます。

こんな本はいかが?

映画やドラマの原作本を読んでみませんか?本を読むと、また違った世界を楽しめるかもしれません。
現在放送中のものや、公開予定の作品を紹介します。この他にも映像化された原作本のリストがありますので、職員にお尋ねください。

- 《ドラマ化》
- 江 田淵久美子/著
(平成23年・NHK大河ドラマ)
- ピターシユガー 大島真寿美/著
(10月・NHKによる★ドラ)
- 謎解きはディナーのあとで
東川篤哉/著 (10月・フジテレビ)
- 運命の人 山崎豊子/著
(1月・放送予定・TBS日曜劇場)
- 《映画化》
- アントキノイノチ さだまさし/著
(公開中)
- タンタンの冒険(シリーズ)
エルジユ/作 (12月公開)
- 麒麟の翼 東野圭吾/著
(1月公開予定)
- マジック・ツリーハウス(シリーズ)
メアリー・ポープ・オズボーン/著
(1月公開予定)

図書館へようこそ

子育て支援センターより、たくさん
の親子が来てくださいました。
職員による絵本の読み聞かせや手
遊び、わらべ
うたなどを聞
いて親子で遊
んだり、「もも
んちゃんクラブ」
など、新しい
図書館の利用
法も知ってい
ただけました。



雑誌に関するアンケートのお願い

来年度、購入する雑誌の参考にしたいと思っておりますので、多くの皆様にご協力をお願い致します。

期間 12月2日～18日
場所 図書館内カウンター前

12月の行事

- 子ども映画会
17日(土) 午後2時30分～3時15分
アニメ 「なかよしおぼけ」
- おはなし会
毎週土曜日 午後2時～2時30分
- ももんちゃんクラブ
毎週木曜日 午前10時～12時

12月の休館日

1日(木)・毎週月曜日
※12月28日(水)～1月4日(水)まで年末年始のお休みとなります。
新年は1月5日(木)から開館いたします。

おすすめの本

※他にもたくさんの方が入っています

- | | |
|-------------------------|-------------------------|
| 気がつけば、あなたも相続税? | ラジオ体操でみんな元気! |
| 小学生の学力は「新聞」で伸びる! | できたよ、一輪車 |
| 世界遺産・小笠原 | 父さんは地球儀の上にいる 加藤 章子/著 |
| チェルノブイリから学んだ | ゆうれい猫ふくこさん 廣嶋 玲子/作 |
| お母さんのための放射能対策BOOK | 少年弁護士セオの事件簿 ジョン・グリシャム/作 |
| 百歳 柴田 トヨ/著 | おいもほり |
| 金米糖の降るところ 江國 香織/著 | かしのきホテル |
| 警官の条件 佐々木 謙/著 | ちび魔女さん |
| おまえさん 上・下 宮部みゆき/著 | ボンちゃんバス |
| 景福宮の秘密コード 上・下 イ・ジョンミン/著 | |



防疫業務に関する協定の締結について

11月10日(木)宮崎市役所におきまして、綾町、宮崎市、国富町での「口蹄疫等の発生時における防疫業務に関する協定」が締結されました。

この協定は、1市2町において、口蹄疫等が発生し又は発生のおそれがある場合に、迅速かつ適格な防疫業務を実施するため、相互に協力して被害を最小限に抑える対策を行うことを目的としています。



森林セラピー参加者募集

毎月5日と15日は、「森林セラピー体験の日」としまして、町民向けのセラピーを実施しています。気軽にセラピーを体験していただけるように、低料金での開催です。

ご家族での参加や職場、地域からの団体参加も大歓迎。内容については、ご相談の上変更も可能です。お気軽にお問い合わせください。

【コース及び定員】

- ・Aコース(川中公園コース)……20名
- ・Bコース(護国神社周辺コース)……10名
- 【期 日】 毎月5日・15日
- 【時 間】 9時30分～12時30分
- 【集合場所】 役場裏駐車場
- 【参加料】 一人 500円

また、この日に限らずセラピーは開催できますので、ご都合の良い日がありましたら、3日前までにお申し込みください。

問い合わせ・申込先(直通)

農林振興課内
森林セラピー推進協議会事務局
☎777-0100(長峰まで)

家畜伝染病予防法が改正されました

口蹄疫や高病原性鳥インフルエンザの発生を踏まえ家畜伝染病の一部が改正され、家畜・家さんを飼養する方の、家畜伝染病発生予防等に関する責務が大きくなりました。

1. 施設敷地の出入口付近に消毒設備の設置

家畜伝染病を侵入させないように、適切に消毒するための設備(動力噴霧器、踏み込み消毒槽等)を設置しなければなりません。農場へ出入りする人や車両は必ず消毒して下さい。

2. 適切な衛生対策(消毒の実施等)

家畜伝染病発生予防及び発生時のまん延防止対策として、消毒その他の適切な衛生管理に努めて下さい。

3. 飼養状況・衛生管理状況の報告

飼養している頭・羽数及び飼養衛生管理の状況について毎年県に報告しなければなりません。日頃から、飼養状況や衛生管理、農場に出入りする人や車両についても記帳を行いまししょう。

4. 異常家畜・家さんの早期発見・通報
家畜伝染病を疑う症状や死亡数の増加など、異常が認められる場合は、速やかに家畜保健衛生所へ届けなければなりません。

5. 埋却地の確保

万一の家畜伝染病発生時に備え、家畜・家さんの所有者は飼養規模に応じた埋却地を確保して下さい。

6. 手当金の返還等

適切な予防対策や早期発見・早期通報など適切な処置を怠った場合は、手当金の全部又は一部が交付されなかったり、又は返還を求められることがあります。

連絡先

- 宮崎家畜保健衛生所
☎(0985) 731-1377
- NOSA-みやざき中部センター
☎(0985) 751-2074
- 綾町役場農林振興課
☎(0985) 777-0100

毎月20日は、「県内一斉消毒の日」です。
畜舎等の消毒を徹底しましょう！

お知らせ

宮崎県民手帳(平成24年度版)について

役場窓口において「平成24年用宮崎県民手帳」を販売いたします。宮崎県民手帳は、県や市町村の主要な統計をはじめ、身近な情報を豊富に収録した便利な手帳として、多くの皆さんに愛用いただいています。贈答用等としても是非ご利用ください。なお数量に限りがありますので、必要な方はお早めにご購入ください。

◆形式、内容

タテ15cm ヨコ9cm 厚さ1cm

手帳本編、資料編、住所録の3分冊

◆販売価格

500円(消費税込み)

◆販売場所

役場窓口・県内セブン・イレブン(一部取り扱いの無い店舗もあります)／
県内主要書店・文具店／みやざき物産館／役場窓口

↪問い合わせ先(直通)

宮崎県統計協会

電話(〇九八五)二六―七〇四二

FAX(〇九八五)二九―〇五三四

後期高齢医療保険のお知らせ

後期高齢者医療保険(長寿医療)に加入されている方で、保険料が年金から差し引きされている方は、申し出により口座振替に変更することができます。詳しくは役場福祉保健課保健推進係までお問い合わせください。

また、入院されるときは、所得に応じて自己負担額が異なります。低所得の方は「限度額適用・標準負担額認定証」が必要になりますので、役場窓口で申請してください。

↪問い合わせ先(直通)

福祉保健課 七七一―二一四

「すくすく子育て支援商品券」の購入助成をご利用ください。

義務教育就学前児童のいる世帯の子育てを、行政と商店等が一体となって支援し、児童の健全な育成を図るとともに、その世帯の経済的負担を軽減し、併せて地域経済の発展に寄与することを目的として、綾町商工会加盟の店舗で利用できる「すくすく子育て支援商品券」(綾町商工会発券)の販売をしております。

割引購入できる方は・・・

- 義務教育就学前児童を養育している保護者
- 購入限度額は、毎年度、1世帯あたり商品券10万円分
- 割引額は、商品券額面の15%
額面五、〇〇〇円当たり七五〇円の割引、最大一五、〇〇〇円割引

購入するには・・・

- 対象となられた世帯に「商品券購入助成券」と「ご利用手引き」を随時郵送しています。
- 交付された「商品券購入助成券」を綾町商工会に提出していただくと、「すくすく子育て支援商品券」が、額面五、〇〇〇円当たり四、二五〇円で購入できます。

↪問い合わせ先(直通)

*商品券購入助成券について

綾町福祉保健課 児童家庭係

七七一―二一四

*商品券について

綾町商工会 七七一〇〇一七



水質検査

12月の水質検査は、12月20日(火)です。検査を希望される方は19日(月)までに検査容器を役場まで取りに来てください。

検査手数料は五、二五〇円です。

↪問い合わせ先(直通)

建設課上下水道係 七七一―三四六七

戦後強制抑留者の皆様へ

シベリア戦後強制抑留者に対する特別給付金を支給しています。対象者は、旧ソ連邦又はモンゴル国の地域における戦後強制抑留者で、平成22年6月16日に日本国籍を有するご存命の方です。

※特別措置法施行日(平成22年6月16日)以降に亡くなられた方の相続人は請求できますが、施行日前に亡くなられた方のご遺族等は、対象となっておりません。

請求受付期間は、平成24年3月31日です。まだ請求されていない方はお急ぎください。請求期間内に特別給付金の支給の請求をしなかった場合には、支給されません。

請求書をお持ちでない方は、当基

金から請求書類をお送りしますので、至急、当基金にお電話ください。

※既に特別給付金を支給された方は、再度の請求は出来ません。

☎️連絡・問い合わせ先(直通)

独立行政法人平和祈念事業特別基金
事業部特別給付金認定担当

*ナビダイヤル

〇五七〇―〇五九―二〇四

*IP電話、PHSからは

〇三一五八六〇―二七四八

受付時間 平日午前九時～午後六時
(土曜、日曜、祝日はご利用いただけません)

第33回人権週間(12月4日～10日)

今年も12月4日から「人権週間」が始まります。

人権週間の由来は、1948年(昭和23年)12月10日、第3回国際連合総会において「世界人権宣言」が採択され、国際連合は、この日を記念して、毎年12月10日を「人権デー」と定め、加盟国に対し、人権擁護を推進するための各種行事を実施するよう呼びかけたことによります。

そして、法務省及び全国人権擁護委員連合会では、この12月10日(人

権デー)までの1週間を「人権週間」と定め、全国各地域において人権尊重思想の普及高揚を図るための各種啓発活動を展開してきたところです。

◆人権ミニフェスティバル

【と き】 12月4日(日)

午前10時～午後4時

【ところ】 イオンモール宮崎

2階イオンホール

【内 容】 人形劇、バルーンアート、

人権キャラクターとの記

念撮影会、人権パネル・

ポスター展他。

※法務なんでも相談、人権・なやみ
ごと相談、公証人相談も行われます。

不動産の売買や贈与・相続の

登記、会社の登記、土地境界紛争、

婚姻や離婚、養子縁組、帰化・国

籍取得、成年後見制度、家賃の受

領拒否や給与の差押え、親族や

近隣間の問題、セクハラ、いじめ、

体罰、DV、騒音などの人権問題、

遺言、定款などの公正証書の作成、

任意後見制度などについてご相

談をお受けします(最終受付午

後3時30分)。秘密厳守で無料と

なっています。

☎️問い合わせ先

宮崎地方務局人権擁護課

(住所) 宮崎市別府町1番1号

〇九八五―二二―五三二二

宮崎地方務局総務課

〇九八五―二二―五二二四

◆特設人権相談

【と き】 12月2日(金)

午前10時～午後3時

【ところ】 綾町公民館 2階会議室

【相談員】 人権擁護委員 日高 通夫

川上 和子

◆人権街頭啓発

人権週間の期間中に、綾町人権擁護委員により人権に関する街頭啓発が実施されます。

【と き】 12月2日(金)午後3時～

【ところ】 ほんものセンター付近

(町民生活課)

平成24年
新年賀詞交歓会のお知らせ

町内の企業、官庁及び各種団体等が一堂に会し、町の躍進を誓い合うとともに親睦交流を図ることを目的に新年賀詞交歓会を開催します。

参加ご希望の方は、参加費二、〇

〇〇円を添えて12月15日(木)までに商工会事務局宛てお申し込みください。

と き 1月4日(水)

午前10時30分～

ところ 酒泉の杜

参加者 町内の企業、各種団体、

個人などの希望者

☎️問い合わせ先(直通)

綾町商工会 七七一〇〇一七

綾町中小企業退職共済
新規加入助成事業補助金について

中小企業の従業員の福利厚生の増進と中小企業の振興に寄与し、町内雇用の促進を図る目的で町内の中小企業に助成します。

《補助対象者》

①中小企業退職共済に新規に加入する従業員であること。

②加入する被共済者は町内に居住し、住民登録をしていること。

《補助金の交付対象期間》

加入の月から3年間

《補助金の限度額》

●掛金月額五、〇〇〇円の2分の1

(1年間三〇、〇〇〇円)

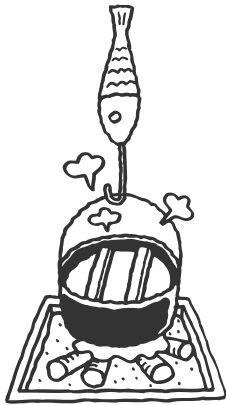

☞ 問い合わせ先(直通)
宮崎簡易裁判所調停係
(〇九八五) 六八一五一五三

民事調停制度のご案内
金銭の貸借、売買、交通事故、借地借家、農地の利用などをめぐる紛争など、身近なトラブルについて裁判所で話し合ってみませんか。
各申立のご相談は裁判所窓口へお越しください

☞ 問い合わせ先(直通)
産業観光課 七七一三四六四

※ただし、パートタイマー等短時間労働者の場合は、掛金月額二、〇〇〇円の2分の1(1年間一二、〇〇〇円)



全面通行止のお知らせ
災害復旧工事に伴い、平成24年2月15日迄、左図路線(全道〜尾立間)の全面通行止めを実施します。
期間中ご迷惑をお掛けしますが、ご理解とご協力をお願い致します。

おねがい

歳末たすけあい募金運動にご協力をお願いいたします!

みんなであそえあう
あったかい地域づくり

今年も、全国一斉に歳末たすけあい運動が、展開されますが、宮崎県共同募金会 綾町共同募金委員会におきましても、この運動における募金活動を、12月1日から実施します。
昨年は846,982円の募金をいただきました。一人暮らし高齢者の方や、重度障がい者の方など、51名の方の慰問活動の他、福祉施設慰問、高齢者おせち料理配食事業など様々な福祉活動に活用させていただきました。趣旨をご理解いただきまして、町民の皆様の暖かいご協力をお願いいたします。

☞ 問い合わせ先(直通)
宮崎県共同募金会
綾町共同募金委員会
綾町社会福祉協議会
七七一三〇六六

九州電力より
今冬における節電のお願い

日頃より、節電にご協力いただき大変ありがとうございます。
当社は、原子力発電所の停止に伴い、電力供給力確保のため最大限の努力を行っているところですが、今冬の電力需給はきわめて厳しい見通しです。

このため、お客さまには、ご不便とご迷惑をお掛けし誠に申し訳ございませんが、引き続き下記のとおり節電にご協力をいただきますよう、よろしくお願い申し上げます。

■12月1日(木)〜3月30日(金)の平日については、お客さまの生活に支障のない範囲で、節電をお願いします。

■特に、12月19日(月)〜2月3日(金)の平日の8時〜21時については、さらに需給状況が厳しくなるため、5%以上を目標に節電へのご協力をお願いします。

※いずれも、年末年始(12月29日〜1月4日)を除きます。

12月のごみ・資源物 収集日程表

※ごみ・資源物は、当日の朝9時までに決められた場所へ出しましょう！

地区 日付	上畑・四枝 中堂・揚町 立町	宮古 谷屋 昭和	宮原	神下	東中坪 西中坪 南麓	麓 北麓	空道・割付 倉輪・二反野 久木野々 竹野・尾立
1 (木)	古紙 〔雑誌・菓子箱〕 〔牛乳パック〕 〔新聞チラシ類〕	古紙 〔雑誌・菓子箱〕 〔牛乳パック〕 〔新聞チラシ類〕					容器包装プラ(赤) 燃やせるごみ(緑)
	(旧) 焼却場開場日 『午前9時～午後4時』 古紙・古布類〔再利用できる新聞・ダンボール・洋服など〕 ※但し、布団は燃やせるごみ						
2 (金)	蛍光管・乾電池 布類(赤) ダンボール	蛍光管・乾電池 布類(赤) ダンボール	容器包装プラ(赤) 燃やせるごみ(緑)			容器包装プラ(赤) 燃やせるごみ(緑)	
5 (月)	カン・ビン(赤)	カン・ビン(赤) 容器包装プラ(赤) 燃やせるごみ(緑)		容器包装プラ(赤) 燃やせるごみ(緑)			
6 (火)	容器包装プラ(赤) 燃やせるごみ(緑)		カン・ビン(赤)	カン・ビン(赤)	カン・ビン(赤)		
7 (水)					容器包装プラ(赤) 燃やせるごみ(緑)	カン・ビン(赤)	カン・ビン(赤)
8 (木)			古紙 〔雑誌・菓子箱〕 〔牛乳パック〕 〔新聞チラシ類〕	古紙 〔雑誌・菓子箱〕 〔牛乳パック〕 〔新聞チラシ類〕	古紙 〔雑誌・菓子箱〕 〔牛乳パック〕 〔新聞チラシ類〕		容器包装プラ(赤) 燃やせるごみ(緑)
	(旧) 焼却場開場日 『午前9時～午後4時』 古紙・古布類〔再利用できる新聞・ダンボール・洋服など〕 ※但し、布団は燃やせるごみ						
9 (金)			蛍光管・乾電池 布類(赤) ダンボール 容器包装プラ(赤) 燃やせるごみ(緑)	蛍光管・乾電池 布類(赤) ダンボール	蛍光管・乾電池 布類(赤) ダンボール	容器包装プラ(赤) 燃やせるごみ(緑)	
12 (月)	ペットボトル(赤)	ペットボトル(赤) 容器包装プラ(赤) 燃やせるごみ(緑)		容器包装プラ(赤) 燃やせるごみ(緑)			
13 (火)	容器包装プラ(赤) 燃やせるごみ(緑)		ペットボトル(赤)	ペットボトル(赤)	ペットボトル(赤)		
14 (水)					容器包装プラ(赤) 燃やせるごみ(緑)	ペットボトル(赤)	ペットボトル(赤)

※ () 内の色は、ごみ袋の色です。

※新聞や段ボールなどの古紙は、ビニールひもで十文字に縛りましょう。

12月のごみ・資源物 収集日程表

※ごみ・資源物は、当日の朝9時までに決められた場所へ出しましょう！

地区 日付	上畑・四枝 中堂・揚町 立町	宮古 谷屋 昭利	宮原	神下	東中坪 西中坪 南麓	麓 北麓	空道・割付 倉輪・二反野 久木野々 竹野・尾立
15 (木)						古紙 〔雑誌・菓子箱〕 〔牛乳パック〕 〔新聞チラシ類〕	古紙〔雑誌・菓子箱〕 〔牛乳パック〕 〔新聞チラシ類〕 容器包装プラ(赤) 燃やせるごみ(緑)
	(旧) 焼却場開場日 『午前9時～午後4時』 古紙・古布類〔再利用できる新聞・ダンボール・洋服など〕 ※但し、布団は燃やせるごみ						
16 (金)			容器包装プラ(赤) 燃やせるごみ(緑)			蛍光管・乾電池 布類(赤) ダンボール 容器包装プラ(赤) 燃やせるごみ(緑)	蛍光管・乾電池 布類(赤) ダンボール
18 (日)	一般廃棄物最終処分場 (旧) 焼却場開場日 がれきやブロック片などの埋立ごみ・火山灰 古紙・古布類 『午前9時～午後4時』						
19 (月)	カン・ビン(赤)	カン・ビン(赤) 容器包装プラ(赤) 燃やせるごみ(緑)		容器包装プラ(赤) 燃やせるごみ(緑)			
20 (火)	容器包装プラ(赤) 燃やせるごみ(緑)		カン・ビン(赤)	カン・ビン(赤)	カン・ビン(赤)		
21 (水)					容器包装プラ(赤) 燃やせるごみ(緑)	カン・ビン(赤)	カン・ビン(赤)
22 (木)							容器包装プラ(赤) 燃やせるごみ(緑)
23 (金)			容器包装プラ(赤) 燃やせるごみ(緑)			容器包装プラ(赤) 燃やせるごみ(緑)	
26 (月)	金属類(赤) 燃やせないごみ(黒)	金属類(赤) 燃やせないごみ(黒) 容器包装プラ(赤) 燃やせるごみ(緑)		容器包装プラ(赤) 燃やせるごみ(緑)			
27 (火)	容器包装プラ(赤) 燃やせるごみ(緑)		金属類(赤) 燃やせないごみ(黒)	金属類(赤) 燃やせないごみ(黒)	金属類(赤) 燃やせないごみ(黒)		
28 (水)					容器包装プラ(赤) 燃やせるごみ(緑)	金属類(赤) 燃やせないごみ(黒)	金属類(赤) 燃やせないごみ(黒)

※()内の色は、ごみ袋の色です。

※新聞や段ボールなどの古紙は、ビニールひもで十文字に縛りましょう。

募 集 し ま す

公民館大会・福祉大会の
テーマを募集します

綾町では、町づくりの拠点となり
中心的な役割を果たしている公民館
活動をさらに活性化し、町民みんな
で人づくり、地域づくりをより一層
活発に推進し、心豊かな社会福祉の
実現を目指して、毎年「綾町公民館
大会・綾町社会福祉大会・青少年健
全育成町民大会」を開催しています。
平成24年2月12日に開催する大会の
大会テーマを募集します。応募され
る方は、教育委員会へお知らせくだ
さい。

募集締切 12月20日(火)

(参考) 平成22年度のテーマ
「地域の絆を強め
協働による公民館づくり」
～家族の絆から地域の絆へ～

☎️連絡先(直通)

社会教育課 七七一―二八三

平成24年度
保育所(新規)入所のご案内

平成24年度(平成24年4月～)か
ら新規に保育所への入所を希望され
る児童の保護者は、次の事項を確認
の上、申込の手続きをしてください。

●入所基準

次のいずれかの事情で家庭での保育
ができない場合です。

- ① 仕事をしている。(1日4時間以上、
1月14日以上)
- ② 産前産後の2ヶ月間。
- ③ 疾病もしくは負傷し、または身体
に障害がある。
- ④ 長期にわたり病気・障がい者の介
護をしている。
- ⑤ 入所希望児童以外の未就学児童を
家庭内保育している。

●申込方法

申込書に必要事項を記入し、平成
24年1月6日(金)までに役場福
祉保健課(保育所では受付できま
せん)へご提出ください。

※申込書は、11月28日より役場窓口
にて配布します。

※申込書の提出期限を厳守してくださ
い。(全書類の提出順で入所決定す
るため)

※定員等によりご希望された保育施設
に入所できない場合がありますので

ご了承ください。

●募集保育所

区分	保育所名	定員	受入区分
町立	南保保育所	60人	10ヶ月以上
	北保保育所	60人	10ヶ月以上
私立	中坪保育所	60人	6ヶ月以上
	綾保育園	50人	3歳未満

なお、現在保育所に入所中の児童
で、平成24年度も引き続き同じ施設
にて保育実施希望の児童は、現在入
所中の保育所を通じ申込書等の提出
をご案内します。ただし、現在私立
保育園に入所している2歳児等が、
平成24年度から町立保育所に入所希
望する場合は、「新規入所」扱いとな
り、既述のとおりの新規申込手続き
が必要となります。

☎️問い合わせ先(直通)

福祉保健課 七七一―二一四

第11回宮崎県障がい者スポーツ
大会出場者募集のお知らせ

開催期日 平成24年5月13日(日)
場 所 宮崎県総合運動公園ほか
募集締切 平成24年1月20日(金)

開催競技

競技種目	障がい種別
陸上競技 水泳 卓球 フライングディスク	身体障がい、または知 的障がいをお持ちの方
アーチェリー ボウリング バレーボール ミニバレーボール グラウンドゴルフ	身体障がいをお持ちの方 知的障がいをお持ちの方 精神障がいをお持ちの方

☎️申込み・問い合わせ先(直通)

福祉保健課 七七一―二一四

○町内企業求人案内○

詳細は直接施設へお問い合わせ
ください。

グループホーム「コスモス苑」

小規模多機能施設「アミーチェ」

【募集人数】2名

【待遇】パート又は正社員

【性別】問わず

【資格】問わず

【年齢】55歳まで
できればヘルパー2級以上

問合せ先 管理者 森山

TEL 三〇―七八六六

年末年始のごみ・資源物収集及び施設開場日

収集・施設業務	12 月							1 月				
	25 (日)	26 (月)	27 (火)	28 (水)	29 (木)	30 (金)	31 (土)	1 (日)	2 (月)	3 (火)	4 (水)	5 (木)
ごみ・資源物収集	×	○	○	○	×	×	×	×	×	×	○	○
生ごみ収集	×	○	○	○	×	×	○	×	×	×	○	○
堆肥工場	×	○	○	○	○	×	×	×	×	×	○	○
エコクリーンプラザみやざき	×	○	○	○	○	○	午前中	×	×	×	○	○

- ☆ 生ごみ以外の収集については、ごみ・資源物収集日程表をご確認ください。
- ☆ 生ごみは、今年は12月31日にも収集します。
- ☆ 堆肥工場の開場時間は、午前9時から午後4時までとなっています。
- ☆ 湯の谷ヘルスセンターの年末の営業は、12月26日(月)までです。
年始の営業は、1月4日(水)から行います。

「エコクリーンプラザみやざき」の年末年始の開場日 ☎30-6511

◎年末のごみ受入

平成23年12月29日・30日(午前8時30分～午後5時) ※昼休み時間帯も開場しています。
平成23年12月31日(午前8時30分～午前11時30分) ※最終日は混雑が予想されます。

◎年始のごみ受入

平成24年1月4日～(午前8時30分～午後5時) ※昼休み時間帯も開場しています。

※農業用の農機具類・用具・薬品等は搬入できません。(販売店にご相談ください。)

※古紙・古布・ガレキ類の搬入はできません。

(12月18日(日)が、旧焼却場(古紙・古布)と最終処分場(ガレキ類)の開場日になっています)
ので、直接搬入される場合は、この日(12/18)をご利用ください。



「エコクリーンプラザみやざき」 昼休み時間帯の開場について(お知らせ)



エコクリーンプラザみやざきでは、住民の要望が多かった昼休み時間帯の開場を、
試行的に次のとおり実施します。

試行実施期間 平成23年12月1日(木)～平成24年3月31日(土)

(町民生活課)

12月 汲み取り日

※浄化槽の中に、雑巾や衣類が混入すると機械の故障の原因になります。
トイレトーパー以外の異物を流さないようにして下さい。

日	曜	場 所	日	曜	場 所	日	曜	場 所
1	木	昭 和	10	土	四 枝	20	火	尾 立・竹 野
2	金	割 付	12	月	上 畑	21	水	杵 道・麓
5	月	久木野々・尾立・小田爪	13	火	宮 谷	22	木	麓
6	火	宮 原	14	水	神 下	24	土	麓
7	水	宮 原	15	木	昭 和・東中坪	26	月	南麓住宅・北 麓
8	木	中川原住宅・中 堂	16	金	二反野	27	火	西中坪・南 麓
9	金	四 枝	19	月	古 屋	28	水	立 町・揚 町

年末・年始の地域安全運動

年末・年始を控え、停滞する経済情勢などもあり、金融機関や顧客などを狙った強盗事件や一人歩きの女性、高齢者をねらったひったくり事件の発生が懸念されます。

期 間 12月1日(木)～1月3日(火)

スローガン みんなでつくろう安心の街

- 運動の重点
- ①「金融機関」・「コンビニ」等を対象とした強盗事件などの犯罪防止
 - ②「ひったくり」・「自転車盗」などの身近な犯罪の防止
 - ③ 少年の非行防止
 - ④ 暴力追放

(町民生活課)

飲酒運転根絶運動

期 間 12月1日(木)～31日(土)の1カ月間

●飲酒運転根絶のために

- 運転者は・・・
- 飲酒運転の悪質性や危険性、飲酒運転より引き起こされることの重大性について自覚し、「飲んだら乗らない、乗るなら飲まない」ようにしよう。
 - 『ハンドルキーパー』を決めて、飲まない人が仲間を安全に自宅まで送りましょう。

- 家庭では・・・
- 飲酒運転の悪質性や危険性、飲酒運転により引き起こされることの重大性について家族で話し合い、『飲酒運転を絶対しない、させない』環境を作りましょう。
 - 飲酒した人に車を提供すること、車を運転する人にお酒を提供すること、飲酒運転であることを知りながら車に同乗することはすべて犯罪です。周りの人も注意しましょう。

(綾町交通安全対策協議会)

●●●● 納税等は安心・安全・便利な口座振替で！ ●●●●

町税・水道料などを納める際は、安心・安全・便利な口座振替をご利用ください。

口座振替申請をされますと、納期ごとに指定された預貯金口座から自動的に引き落とされ納付することになりますので、納め忘れがありません。

また、納期のたびに現金を用意することや金融機関へ行く必要がありませんので、お仕事の忙しい方、不在がちな方などに便利です。一度手続きをされますと、変更・解約のない限りその指定預貯金口座からの振替は自動継続されます。

振替依頼申請書は、綾町役場・宮崎銀行綾支店・綾町農協・綾郵便局の窓口にあります。

平成23年度 税納期一覧

税 目	12月	1月	2月	3月
固定資産税	3期		4期	
町 県 民 税		4期		
国民健康保険税	8期	9期	10期	

《取扱金融機関》 ■ 宮崎銀行 本・支店 ■ 綾町農業協同組合 ■ 全国の郵便局

《振替開始》 申請された翌月から振替開始となります。
(例えば、5月14日申請分は、6月納期分から振替開始となります。)

《振替口座の変更》 すでに口座振替をされている方で、振替口座の変更を希望される場合には、振替依頼申請書にて、変更の手続きをしてください。

《振替日》 各税目ごとに納期月が異なりますが、各税目、毎月月末に引き落としいたします。ただし、12月は26日となります。
(振替日が土・日の場合は、金融機関の翌営業日となります。)

農業収入のある方は来年の申告の際、収支計算書が必要となります

農業所得については、「収入金額」から「必要経費」を差し引いて所得を計算する『収支計算』による自主申告となっています。

収支計算とは… 実際の総収入金額から実際の必要経費を差し引いて所得を計算する方法です。

$$\text{【収支計算の算式】 総収入金額 - 必要経費 = 所得金額}$$

農業所得に関係する出荷伝票や領収書を保存し、記帳及び集計することが必要となります。帳簿などへ記帳することをお勧めします。

※書類や記帳したノートを提出する必要はありませんが、申告年だけでなく申告後5年間は大切に保管してください。(税務署から提示を求められる場合があります。)

* 収支計算による申告を行うためには、次の記録や保存が必要となります。

1. 農作物を販売したときの記録と、出荷伝票や請求書及び領収書の控などの保存
2. 農作物を家事消費（自宅での消費や兄弟親戚等への贈答など）したときの記録
3. 農作物を事業消費（米などの農作物の現物による小作料の支払いなど）したときの記録
4. 肥料、農薬、諸材料などの経費に係る記録と、請求書や領収書などの保存
5. 年末において在庫（未販売・未使用）となっている農作物、肥料、農薬、諸材料などの記録

お問い合わせは

綾町役場 総務税政課 町税係 ☎77-1113

善意の寄付

(敬称略)

温かいお気持ちをいただき、
ありがとうございます。

◆綾町社会福祉協議会◆

10月6日～11月9日受付分

〈一般寄付〉

寄付者 物品 (地区名)
 外山 国夫／野菜 (立町)
 井戸川 ヨミ子／花 (西中坪)
 榮福 満男／野菜 (上畑)
 田淵 民男／野菜 (尾立)
 綾町文化協会
 代表 甲斐 正／金一封 (綾町)
 内村 智恵／菓子 (昭和)
 ※野菜などは福祉施設などで使わせていた
 だいています。

〈忌明寄付〉

寄付者 故人 (地区名)
 兒玉 千歳／正雄 (宮原)
 日高 正光／とみ子 (神下)
 谷崎 タケノ／重信 (神下)
 福島 道子／正二 (昭和)
 柚木 崎 久／野々尾繁子 (宮崎市)
 関 政重／政行 (上畑)
 浜川 キサ子／正則 (神下)

◆税額控除対象寄付金のご案内◆

綾町社会福祉協議会への寄付をし
 たとき所得税控除があります。(新
 制度)税額控除制度の概要は次のと

おりです。

(税額控除対象寄付金(2千円)×40
 %)控除対象額(所得税額から控除)

※1 税額控除対象寄付金：税額対
 象法人への寄付金額

(注)寄付金支出額が、総所得金
 額等の40%に相当する金額を超
 える場合には、40%に相当する
 額が税額控除寄付金となります。

※2 控除額は、所得税額の25%を限
 度とします。国の税制改正が平
 成23年8月に行われ、平成23
 年分より該当することになり
 ました。平成23年1月以降に
 寄付をしていただいた方には
 個人通知をいたしました。

●お問い合わせ

綾町社会福祉協議会

☎七七一三〇六六

◆綾町育英会◆

10月6日～11月8日受付分

〈一般寄付〉

寄付者 物品 (地区名)
 綾町文化協会／金一封 (綾町)
 (株)綾・野菜加工館
 ／金一封 (綾町)

〈忌明寄付〉

寄付者 故人 (地区名)
 日高 正光／とみ子 (神下)

◆チャリティーパーバザー◆

11月12・13日に行われました総合
 文化祭・農業祭におきまして綾町赤
 十字奉仕団によるチャリティーパー
 バザーを行いました。

多くの売上金があり、売上金の一
 部を「歳末たすけあい募金」に寄附
 いたします。

募金箱による募金活動にもたくさ
 んのご協力をありがとうございました。

出展された奉仕団員及び町民の皆
 様のご協力に感謝いたします。

(綾町赤十字奉仕団)

◆ご寄附ありがとうございました◆

綾町文化協会より交通安全に役立
 ててほしいと、綾町交通安全対策協
 議会にご寄附をいただきました。

心よりお礼申し上げます。

◆災義援金にご協力 ◆

◆ありがとうございました◆

9月8日～11月1日受付分

〈東日本大震災〉

11月9日現在までに3,904,4
 81円の義援金をいただきました。

寄付者

綾町てるは森の宿

綾川荘

※その他各施設の募金箱による義援金
 もたくさんのご協力を頂いております。

〈奈良県台風12号災害義援金〉

〈和歌山県台風12号災害義援金〉

〈三重県台風12号災害義援金〉

〈新潟県台風12号豪雨義援金〉

〈福島県台風12号豪雨義援金〉

役場・高齢者センター・社協窓口
 等の募金箱をつうじて被災地支援に
 あたためた善意を寄せていただき、
 ありがとうございます。義援金は、
 関係機関を通じて被災された方々
 にお届けいたします。

日本赤十字社綾町分区分

宮崎県共同募金会綾町共同募金委員会

綾町社会福祉協議会

文芸のひろば

町生涯学習教室「短歌」受講生の作品

子を育て幾歲月や古き家に朝顔の百
咲かせてゐたり

柿内 芳子さん（麓地区）

「かあさん」と我を呼ぶ声和らぎて
尖りいし少年青年となる

鈴木みち子さん（昭和地区）

町生涯学習教室「俳句」受講生の作品

蕎麦の花奥の山より黄昏るる

中村 敦子さん（西中坪地区）

村中に干大根の増える日々

三原 優子さん（立町地区）

吊橋の高き日に映え溪の秋

二村 展彦さん（揚町地区）

【解説】 生涯学習講座「短歌教室」

講師 生野 由美子

過ごしてきた歳月を思い返す少し抽象的な
言い方の上の句に対し、具体的な下の句が生
きる。多くの朝顔を咲かせる暮らし振りからい
ろんな事が見えてくる。歴史的かな遣いの歌。

思春期の息子の変化を、作者を呼ぶ声の中
感じ取るところに胸が熱くなる。同じような思
いを持った方も多だろう。そしてこのように
短歌として残せることが素晴らしいと思う。

【解説】 生涯学習講座「俳句教室」

講師 本村 蠻

幾重にも畳なわる山また山。その遠い山から
黄昏れてくると感性のよき。暮れなずむ眼前の
白い蕎麦の花が印象的。

吹く風が冷たくなると、干し大根の季節。村
中のあちこちの家や畑にそんな情景が見られ
るようになる。「日々」がよい。

新装改修のなった大吊橋。周りの山も紅葉の
季節。常住の地への挨拶句。

綾の照葉樹林プロジェクトの動き

10月に行われた綾プロジェクト連絡
調整会議に、「赤谷プロジェクト」か
ら土屋俊幸氏（東京農工大学
教授）が視察に來られ、赤谷
プロジェクトの組織運営方法や地域住
民の参加、ボランティア組織
などを紹介いただきました。

赤谷プロジェクトとは、綾プロジェクトと同じよう
に国が自然再生に関わっているプ
ロジェクトです。群馬県みなかみ町
北部、新潟県との県境に広がる、約
1万ヘクタール（10km四方）の国有
林「赤谷の森」を対象に、地域住民
で組織する「赤谷プロジェクト地域
協議会」、林野庁関東森林管理局、
日本自然保護協会の3つの中核団
体が協働して、生物多様性の復元と
持続的な地域づくりを進めています。

百年先の
復元を目指
す綾プロが
今後も存続
するために、
組織運営な
ど「赤谷プロ」
から学ぶと
ころは大き
いです。



日本を代表する自然再生プロジェクト 東の「赤谷」西の「綾」

「綾雛山まつり」 宮崎日日新聞賞受賞

10月28日、宮日会館宮日ホールで、「平成23年度第47回宮崎日日新聞賞贈呈式」が開催され、綾町商工会女性部の「綾雛山まつり」が「文化賞」を受賞し、表彰されました。綾町に古くから伝わる地域伝統文化の一つである「雛山」を地域おこしにつなげようと、知恵を出し合い、2001年から「綾雛山まつり」を開催。今では町内外から、多くの観光客が訪れるほどの一大イベントに育てあげたことが評価されての受賞です。おめでとうございます。



水上スキー長友選手訪問

10月19日、水上スキー競技の長友 啓選手(宮崎南高校3年)が綾町を訪問しました。

今回は、9月末に開催された「全日本選手権大会 U-21 部門スラローム」種目優勝(日本記録達成)の報告および、広沢ダム水上スキー場がオープンしたことにより練習環境等が向上したことについての御礼を兼ねて訪問されました。

今後ますます活躍されるようにみなさんからの応援よろしくお願ひします。



入賞おめでとうございます

10月22日~24日にかけて山口県で開催された、第11回全国障害者スポーツ大会『おいでませ 山口大会!』で、宮原地区の藤村かおりさんが、フライングディスクアキュラシー7mの部(7/10投)で2位、ディスタンスの部(37m10)で3位入賞されました。

今後のさらなる活躍を期待します。おめでとうございます。

(福祉保健課)



教育委員会委員紹介

教育委員会委員に日高和幸さん(中堂)が再任されましたのでお知らせいたします。なお、任期は、平成27年11月6日までです。



受賞おめでとうございます

11月16日に行われました、「平成23年度宮崎県社会福祉大会」において、次の団体が表彰されました。おめでとうございます。

《県共同募金会会長表彰》

- 優良地区
神下自治公民館
倉輪自治公民館

12月のスポーツ情報

日付/曜日	てるはドーム	錦原野球場	錦原サッカー場	てるは広場
3日(土)	第20回中学生地区別対抗戦大会 (バスケットボール)		芝生養生のため閉鎖します	芝生養生のため閉鎖します
4日(日)				
10日(土)	トップアスリート育成事業	綾中学校野球部		
11日(日)	バスケットボール競技	若鮎杯中学生野球大会		
17日(土)	宮崎県総合ハンドボール選手権大会	若鮎杯中学生野球大会		
18日(日)				
23日(金)	宮崎県総合ハンドボール選手権大会			
24日(土)	トップアスリート育成事業	黒潮リーグ中学生野球大会		
25日(日)	ハンドボール競技			

「総合文化祭・農業祭・有機農業推進大会」開催



棒踊り（昭和地区）



農業祭



食のふれあい広場

11月12日から13日にかけて「綾町総合文化祭」「農業祭」「有機農業推進大会」が町体育館および同施設周辺で開催されました。

総合文化祭では、生涯学習講座などで制作された押し花、人形、などの作品や、保育園児から中学生までの絵画など多くのが作品が展示され、来場者は一つ一つの作品をじっくりと鑑賞していました。

また13日は、農業祭の会場で郷土芸能の「手踊り（中堂地区）」「棒踊り（昭和地区）」「俵踊り（神下地区）」が披露され、文化ホールでは「第23回有機農業推進大会」も開催されました。今年の推進大会では、民族研究家である結城 登美雄氏が「農業の六次産業化」という演題で住民主体の地域づくりの手法や農工商連携について講演をされました。

講演終了後には、多くの参加者が「食のふれあい広場」で有機農業婦人部18支部のみなさん方がつくった、郷土料理を味わい交流を深めていました。



手踊り（中堂地区）



綾町総合文化祭

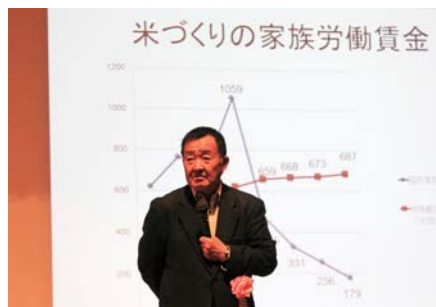

第23回有機農業推進大会

「六山 一」さん百歳のお祝い

六山 一さん（麓地区：現在やすらぎの里）が11月15日に満百歳を迎えられ、お祝いの為、前田町長が訪問しました。訪問時には、ケーキや花束等が用意され、多くの方が参加しお祝い会が開催されました。これからはますますお元気でお過ごしください。



「綾競馬」開催

11月6日、綾馬事公苑で、「第30回綾競馬」が開催されました。今回は、サラブレッドやポニーレースなど13レースが行われ臨場感あふれる草競馬に多くの競馬ファンが魅了されていました。

また、30回記念ということで、「おたのしみ抽選会」や、岩手県滝沢村から色とりどりの装束に身を包んだ馬が行進する「チャグチャグ馬コ」、現役ジョッキーによる模範騎乗も披露されました。



中学校秋季大会入賞

11月5日から8日に開催された第35回宮崎県中学校秋季体育大会で、綾中学校野球部が優勝し、柔道部女子が入賞しました。おめでとうございます。

●軟式野球部 優勝

※詳細は特集1ページで紹介

●柔道部 女子個人

2位	竹之井 涼	香花
3位	中野 愛	志音
	後迫 志	瑞希
	邊木園 瑞	



「高年者スポーツ大会」開催

10月28日、健康センター前芝生広場で、「高年者スポーツ大会」が開催されました。

各地区より多くの高年者の皆さんが参加し、交流を深め、さわやかな汗を流しました。天候は小雨でしたが、会場は盛り上がり、たくさんの笑い声であふれていました。



綾照葉樹林マラソン

10月23日、綾町自然休養村公園をメイン会場に、「第25回綾照葉樹林マラソン」が開催されました。今年も、晴天の中、7,216人のランナーが綾のまちを駆け抜けました。今年も、各地区に設置された給水所等で多くのボランティアがランナーに水やスポンジを手渡し、声援を送り続け、県外から参加した選手の中には「綾の美しい自然を背景に走ることが気持ちよく、ボランティアや沿道のみなさんの心づかいや声援が嬉しいので毎年参加しています。」という方もおり、町が一つになって盛り上がりを見せた一日でした。



綾小学校大活躍

～第1回東諸県郡小学校陸上教室～

10月20日に第1回東諸県郡小学生陸上教室が開催され、綾町から小学6年生が参加して、素晴らしい結果を残しました。

<トラック競技>

- 選抜女子50メートルハードル走…1位 桜川 和子
- 選抜男子1000メートル持久走…2位 松下 征樹

<フィールド競技>

- 選抜女子走り幅とび ……1位 柏田 美波
- 〃 ……2位 阪元 小夏
- 選抜男子走り幅とび ……1位 佐藤 拓見
- 選抜女子走り高とび ……3位 川島 美波
- 選抜男子走り高とび ……1位 内村 歩夢
- 選抜女子ソフトボール投げ…3位 中原 悠希
- 選抜男子ソフトボール投げ…1位 清水 勇斗



講道館杯全日本柔道体重別選手権優勝

11月12日から13日にかけて平成23年度講道館杯全日本柔道体重別選手権大会が、千葉ポートアリーナにおいて開催され、73kg級で旭化成所属の大東正彦選手（宮原地区出身）が優勝されました。おめでとうございます。



体力測定を行いました

11月4日（金）にてはドームにおいて割付地区の方、14名が体力測定を行いました。

日頃から、運動を行い、健康維持に努めましょう



12月くらしのカレンダー

日付	行 事 名	時 間	場 所
1 木	歳末助け合い募金運動 廃ビニール回収日	13:30~	JA選果場
2 金	人権相談 人権街頭啓発 誕生会	10:00~15:00 15:00~ 10:00~11:30	町公民館 本ものセンター付近 子育て支援センター
3 土			
4 日	在宅医 麻生クリニック (☎82-0005)		
5 月	歳末助け合い募金配分委員会 自治公民館長会	10:00~ 13:30~	役場応接室 町公民館2階大会議室
6 火	高年者クラブ代議員会	16:30~	てるはの森の宿
7 水	わくわく広場 廃ポリ回収日	9:30~11:30 13:30~	子育て支援センター JA選果場
8 木			
9 金			
10 土			
11 日	在宅医 児玉胃腸科外科 (☎82-0300)		
12 月	定例教育委員会	13:30~	町公民館
13 火	赤い羽根募金による福祉啓発事業	9:00~	町内福祉施設
14 水	親子教室「コアラ」 廃ビニール回収日	9:30~11:30 13:30~	子育て支援センター JA選果場
15 木			
16 金			
17 土	公立保育所合同発表会 おもちゃ病院	9:00~12:00 13:30~	文化ホール 児童館
18 日	在宅医 日高内科胃腸科 (☎75-8500)		
19 月			
20 火	第45回さんさんクラブ宮崎作品展	~21日	宮崎市民プラザ
21 水	ゆったり子育て教室 廃プラ特別回収日	9:30~11:30 13:30~	子育て支援センター JA選果場
22 木	小・中学校終業式 定例農業委員会	13:30~	開発センター
23 金	天皇誕生日 在宅医 綾立元診療所 (☎77-0333)		
24 土			
25 日	在宅医 にしその内科 (☎82-5522) 防火夜警 (～2月3日)		
26 月			
27 火	AYAてるはカップ中学生柔道錬成会(～29日)	13:00~	てるはドーム
28 水	廃プラその他品目回収日	13:30~	JA選果場
29 木			
30 金	在宅医 棚田内科泌尿器科 (☎75-1000)		
31 土	在宅医 平山こどもクリニック (☎75-5600)		

■編集・発行／綾町役場 企画財政課
 〒880-1392 綾町大字南俣515番地
 TEL 0985-77-1111 (直通:77-2948) FAX 0985-77-2094
 ホームページ <http://www.town.aya.miyazaki.jp/ayatown>
 Eメール ayatown@town.aya.miyazaki.jp

12月の日曜在宅医

4日 麻生クリニック…… ☎82-0005
 11日 児玉胃腸科外科…… ☎82-0300
 18日 日高内科胃腸科…… ☎75-8500
 23日 綾立元診療所…… ☎77-0333
 25日 にしその内科…… ☎82-5522
 30日 棚田内科泌尿器科… ☎75-1000
 31日 平山こどもクリニック…☎75-5600

12月は、
固定資産税 3期
国民健康保険税 7期
 の納期です。
 納期限は**12月27日(火)**です。

今月の一枚



みかん狩り

子育て支援センターで、みかん狩りに行きました。

未来へ残そう！

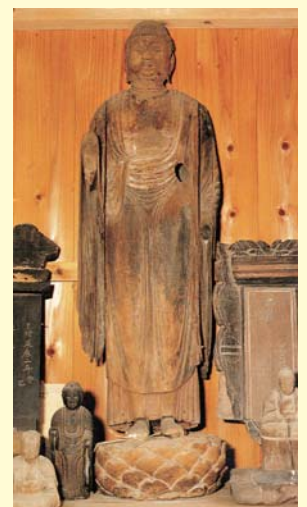

仏像寺阿弥陀如来立像

寺の創建年代はわかっていないが、古城にあった伝徳寺の末寺であった記録が残っている。廃仏毀釈により寺は壊されたが、仏像は裏山に隠され現在も大切に祀られている。