



広 報

# あ や



## 21世紀 綾 あなたが主役



**第44回新春こども駅伝大会** 新春子ども駅伝大会が開催され、町内子ども会から14チームが参加しました。厳しい寒さの中、子ども達は元気よく走り抜いていました。  
(1月9日(日)撮影)



the most beautiful  
villages  
in japan

綾町は「日本で最も美しい村」連合に加入しています。

森林セラピー体験案内 ..... P1

平成23年度児童クラブ会員募集の案内... P10

平成22年分所得税・住民税申告受付日程... P14

新春子ども駅伝大会・宮崎縣市町村対抗駅伝大会結果... P17

<b>綾町の人口</b>	男	3,381 (-2)	転入	15	出生	5
	女	3,888 (-7)	転出	20	死亡	9
	総数	7,269 (-9)	( )は前月比			
	世帯数	2,978 (-3)	現在人口調査1月1日現在			



# 「町民のみなさん」 参加者募集!! 森林セラピーを体験してみませんか

## 「森林セラピー」って？

森林の持つ癒し効果は、これまでも「森林浴」として親しまれてきました。しかし、その効果については感覚的に語られてきたにすぎませんでした。

そこで、この「森林浴」によって気持ちがリラックスすることはもちろん、実際に、身体の免疫力が上がり、森の力でこころとからだを健康にしようとするのが「森林セラピー」です。

町民の健康増進にも、つながる事と思っています。

毎月  
5日・15日に  
実施します

## 案内場所

川中自然公園（旧川中キャンプ場・高低差 75m あります）

### Ⅰ 森の中でのんびり過ごします。（約 1.5 km）

順路 ①→②→③→④→⑤→②→①

※イチイガシや川辺をゆっくり歩く

### Ⅱ 森の中をたくさん歩きます。（約 3.5 km）

順路 Ⅰ + ③→⑧→⑥→⑦

※川中神社から湧水口まわりまで（一部急勾配あり）

## 時間

9:30 ~ 12:00（役場裏駐車場集合）

※ご相談により、コース、時間などの変更は可能です。

## 定員

お1人様からツアーには参加いただけます。

ただし、3名以上集まらない場合は中止といたします。

※公民館単位・高年者クラブ・壮年会・婦人会・子供会等、団体での申込みも可能です。

※実施日の一週間前までに申し込みください。

## 参加料金

お一人様あたり 500円（中学生以上）※保険料込

## 服装

長袖、長ズボン、運動靴、ハイソックス、帽子、雨具などを着用しますので、ご準備ください。（小雨決行）

## 申込方法

電話・FAXまたはメールにてお申し込みください。

## 問合せ先

綾町森林セラピー推進協議会事務局（綾町役場農林振興課内）

住所 綾町大字南俣 1128

電話 0985-77-0100 FAX 0985-77-0962

メール nourin@town.aya.lg.jp



森林セラピー基地 宮崎県綾町

# 森林セラピー川中自然コース



樹齢およそ250年イチイガシ



川中神社



名水百選湧水口



川中吊橋



照葉樹林コンケイブ

県道26号線沿い

綾の森でリフレッシュ  
てるはの森は癒しの里



綾町森林セラピー推進協議会

# 教育委員会だより47号 (H23.2月号)

## 世界が相手！

先日、経済協力開発機構（OECD）による国際学力調査（PISA）の結果が発表になりました。

日本は調査ごとに低落傾向でしたが、今回初めて上昇に転じました。

上位には近隣のアジア諸国（地域）が並び、今回はすべての部門で中国の上海がトップで、飛躍する中国の勢いを感じさせます。

経済面だけでなくすべての分野で国際化が進み、日本人と同様に外国人を新規採用する会社や、社内公用語を英語とする日本の会社も現れ始めました。

世界と競争しなければならないのは、綾町の大人も子供も例外ではありません。

学力は英語以上に世界の共通語です。

PISA：15歳を対象とする国際学習到達度調査。

H21年は65ヶ国・地域が参加

### ● 読解力

順位	実施年（参加国・地域数）			
	H21 (65)	H18 (57)	H15 (41)	H12 (32)
1	上海	韓国	フィンランド	フィンランド
2	韓国	フィンランド	韓国	カナダ
3	フィンランド	香港	カナダ	ニュージーランド
4	香港	カナダ	オーストラリア	オーストラリア
5	シンガポール	ニュージーランド	リヒテンシュタイン	アイルランド
6	カナダ	アイルランド	ニュージーランド	韓国
7	ニュージーランド	オーストラリア	アイルランド	イギリス
8	<b>日本</b>	リヒテンシュタイン	スウェーデン	<b>日本</b>
9	オーストラリア	ポーランド	オランダ	スウェーデン
10	オランダ	スウェーデン	香港	オーストリア
11	ベルギー	オランダ	ベルギー	ベルギー
12	ノルウェー	ベルギー	ノルウェー	アイスランド
13	エストニア	エストニア	スイス	ノルウェー
14	スイス	スイス	<b>日本</b>	フランス
15	ポーランド	<b>日本</b>	マカオ	アメリカ

### ● 数学能力

順位	実施年（参加国・地域数）			
	H21 (65)	H18 (57)	H15 (41)	H12 (32)
1	上海	台湾	香港	<b>日本</b>
2	シンガポール	フィンランド	フィンランド	韓国
3	香港	香港	韓国	ニュージーランド
4	韓国	韓国	オランダ	フィンランド
5	台湾	オランダ	リヒテンシュタイン	オーストラリア
6	フィンランド	スイス	<b>日本</b>	カナダ
7	リヒテンシュタイン	カナダ	カナダ	スイス
8	スイス	マカオ	ベルギー	イギリス
9	<b>日本</b>	リヒテンシュタイン	マカオ	ベルギー
10	カナダ	<b>日本</b>	スイス	フランス
11	オランダ	ニュージーランド	オーストラリア	オーストリア
12	マカオ	ベルギー	ニュージーランド	デンマーク
13	ニュージーランド	オーストラリア	チェコ	アイスランド
14	ベルギー	エストニア	アイスランド	リヒテンシュタイン
15	オーストラリア	デンマーク	デンマーク	スウェーデン

### ● 科学能力

順位	実施年（参加国・地域数）			
	H21 (65)	H18 (57)	H15 (41)	H12 (32)
1	上海	フィンランド	フィンランド	韓国
2	フィンランド	香港	<b>日本</b>	<b>日本</b>
3	香港	カナダ	香港	フィンランド
4	シンガポール	台湾	韓国	イギリス
5	<b>日本</b>	エストニア	リヒテンシュタイン	カナダ
6	韓国	<b>日本</b>	オーストラリア	ニュージーランド
7	ニュージーランド	ニュージーランド	マカオ	オーストラリア
8	カナダ	オーストラリア	オランダ	オーストリア
9	エストニア	オランダ	チェコ	アイルランド
10	オーストラリア	リヒテンシュタイン	ニュージーランド	スウェーデン
11	オランダ	韓国	カナダ	チェコ
12	台湾	スロベニア	スイス	フランス
13	ドイツ	ドイツ	フランス	ノルウェー
14	リヒテンシュタイン	イギリス	ベルギー	アメリカ
15	スイス	チェコ	スウェーデン	ハンガリー



てるは  
図書館

77-0180

図書館まつり

1月29日(土)

詳しくは広報1月号を  
ご覧ください

読書感想画・感想文コンクール展

町内の各保育所・幼稚園・小学校・  
中学校にご協力をいただき、読書感  
想画・感想文コンクールを実施しま  
した。

感想画(保育所・幼稚園児が対象)  
の全応募作品、感想画(小・中学生が  
対象)の入選作品を展示します。

大人とは違う感受性や表現力に驚  
くことも多いと思います。ぜひご覧  
ください。

展示期間 2月2日～27日

(図書館の休館日を除く)  
展示場所 図書館中央展示スペース

蔵書点検のため休館します

蔵書点検(図書館内にあるすべて  
の資料を点検し、不明になっている  
資料がないか確認する作業)のため、  
休館します。

ご不便をおかけしますが、ご協力  
をお願いいたします。

期日 2月28日(月)

～3月7日(月)

### 図書館活用体験記

図書館を活用した体験談をお寄せ  
いただきましたので、ご紹介します。  
趣味の一つである裁縫。てるは図  
書館には、たくさんの本が揃ってい  
ます。

その中の一冊で、前開きワンピース  
を作ってみました。

付録にある型紙の上にハトロン紙  
という透ける紙を重ね鉛筆で写しま  
す。今回は、ベスト風にしたかった  
ので、袖は省きました。

次は、その写しとった型紙をもと  
に、布を裁断して印をつけます。

あとは、本に書いてある順番にミ  
シンで縫っていきます。

まったく裁縫をしていなかった頃  
には、「自分で洋服を作れるなんて……」  
と感っていました。それが本にのっ  
ているとおりにやってみると、でき  
ました。

次は、子どもの入園グッズと子ど  
も服を作りたいので本を借りに行こ  
うと考えています。



### こんな本もあります

題名を見て、内容を読みたくなる  
本と出会うのも図書館での楽しみで  
はないでしょうか。

数多くある中で、おもしろい題名  
や「この題名でどんな内容なの？」  
とひかれる本を一部紹介します。

『食品サンプルの作りかた、教えます。』

『少女雑誌ひろくコレクション』

『千円札は拾うな。』

『あのヒット商品のナマ企画書が見たい!』

『ゲゲゲの娘、レレレの娘、らららの娘』

『オケ老人』

『日本のスイッチ』

『天気予報が楽しみになる本』

『心がほかほかするニュース』

『わが子のやる気スイッチ』はいっ入る?』

『親子で片づけが上手になる!』

『思わず話したくなる社名&商品名の謎』

『大正・昭和のマツチラベル』

どんな内容なのか気になりませ  
んか?ぜひ手に取って読んでみてくだ  
さい。

図書館の本は、分野別に分類され  
ています。自分で探す楽しみもあり  
ますが、冊数が多くてわかりにくい  
時などは、職員に声をおかけくださ  
い。

調べたい事・知りたい事なども、  
お手伝いをさせていただきます。

### おすすめの本

※他にもたくさん本が入っています

- 【一般書】
  - 原爆が消した広島
  - 無縁社会
  - 男の子のしつけに悩んだら読む本
  - 健康診断で中性脂肪値が高めの人を読む本
  - ステキな英文フレーズ1420
  - 風のなかの桜香 内田 康夫/著
  - 砂の王国 上・下 荻原 浩/著
  - 伏 鷹作・里見八犬伝 桜庭 一樹/著
  - KAGEROU 齋藤 智裕/著
  - 還暦探偵 藤田 宣永/著

- 【児童書】
  - びっくり!!トリックアート
  - NHK週刊こどもニュース2011
  - アヤカシ薬局閉店セ〜ル 伊藤 充子/作
  - レトロと謎のポロ車 エミリー・ロッタ/作
  - かわうそ3きょうだいのふゆのあさ
  - ちょうどいいよ
  - ライオンのすてきないえ

### 2月の行事

#### 子ども映画会

19日(土)午後2時30分～3時45分  
「のどか森の動物大作戦」

#### おはなし会

毎週土曜日 午後2時～2時30分  
「てるはっこクラブ」

毎週土曜日 午前11時～11時30分

### 2月の休館日

1日(火)・毎週月曜日

# 子育て支援センター

## 77-1154

一時的保育を希望される方へ  
 「どうも体調が悪くて、子供の世話をするのがつらい」「冠婚葬祭などで子供を連れて行くことができない」「など、いろいろなとき」お気軽にご利用ください。

利用時間・・・月～土曜日(祝祭日を除く)午前8時30分～午後5時15分  
(右記時間以外は事前にご相談ください)  
 利用料金・・・半日 5000円(おやつ1回)  
 1日 10000円(副食、おやつ2回)

## 2月の主な催し

### ❀ 2日(水)わくわく広場

時間 午前9時30分～11時30分  
 ところ 子育て支援センター  
 内容 豆まき

豆まきをしてみんなの健康を願ひましよう。  
 かわいい赤鬼さんも遊びに来るかも？

### ❀ 9日(水)親子教室「コアラ」

時間 午前9時30分～11時30分  
 ところ 子育て支援センター  
 内容 ひな人形作り

ひな祭りに手作りのおひな様を飾ってみませんか？  
 材料は準備します。

### ❀ 16日(水)ゆったり子育て教室

時間 午前9時30分～11時30分  
 ところ 子育て支援センター  
 内容 劇遊び



ゆったり子育て教室

### ❀ 25日(金)誕生会

時間 午前10時～11時30分  
 ところ 子育て支援センター  
 内容 2月生まれの誕生会を開きます。

みんなで楽しい劇遊びをしましょう。  
 お待ちしています。

対象者にはハガキでお知らせします。  
 ハガキが届かない方はご連絡ください。

## 清潔の習慣を援助する

\*はななみは、感染症などを防ぐためにも、丁寧なかかわりを心がけましょう。

はななみかひとりでするのは、3歳を過ぎた頃から十分です。しかし、そこにつながるには、2歳児までに「きれいになると気持ちがいい」「汚れていると気持ち悪い」と、感覚で理解できることが大切です。そのためには、大人が「汚れたね。気持ち悪いね」と声をかけながら汚れをふき、終わったら「気持ちいいね」「さっぱりしたね」と意識して声をかけ、不快と快の感覚を伝えていくことです。声かけや丁寧なかかわりが、はななみの自立につながることを、しっかりと意識していきましょう。

0歳児の鼻はとても小さく、ティッシュペーパーで挟んでかむことはできません。ガーゼハンカチをお湯にぬらして、鼻の外に出ている鼻水をふき取りましょう。皮膚を傷つけないようなるべくガーゼを使うのがお勧めです。

1歳後半半になったら、片方ずつはなをかむ練習を始めましょう。まずは、大人が子どもの片方の鼻の穴を

押さえ、「フンってできるかな」と声をかけて息を出すように促します。鼻水を出す感覚がわかれば十分ですから、無理強い禁物です。  
 2歳児は「おはなが出ているからふいてごらん」と声をかけると、ティッシュペーパーで出ている鼻をふけるようになります。「かむ」のはまだ難しいので、鼻が詰まっているときは、大人が片方ずつかませていきましょう。

## お誕生おめでとう!

1月10日までに届出のあった子どもさんです

- 平成22年12月8日生  
高見 幸太郎 ちゃん(男)  
保護者：幸 宏(東中坪地区)
- 平成22年12月17日生  
竹田 愛章那 ちゃん(女)  
保護者：祐 樹(南麓地区)
- 平成22年12月25日生  
武田 ひなの ちゃん(女)  
保護者：和 久(神下地区)
- 平成22年12月28日生  
熊瀬川 アイカ ちゃん(女)  
保護者：弘 晃(宮原地区)
- 平成22年12月30日生  
足利 雄 貴 ちゃん(男)  
保護者：雄 一(神下地区)

※掲載を希望されない場合は、出生届提出の際にお申し出ください。



**お知らせ**  
健康センターでは、健康づくり、母子保健、介護保険事業を行っています。お気軽にご相談ください。  
母子手帳は随時発行します。妊娠が分かっただけなら早めに母子手帳をもらい、妊婦健診を受けましょう。(妊婦健診助成は14回です。)

**妊婦・乳児に関する  
健診・相談**

◎乳児相談(おっぱい・育児相談)

とき 2月3日(木)午後1時～  
対象 乳児と母親

◎カンガルークラブ(昼)

とき 2月7日(月)午前9時30分  
対象 妊婦

◎育児相談・ことば相談(要予約)

とき 2月9日(水)  
◎乳児歯科健診

とき 2月14日(月)午後1時～  
対象 平成19年12月生  
平成20年1・6・7・12月生  
平成21年1・12月生  
平成22年1月生

◎36歳児健康診査

とき 2月17日(木)  
対象 平成19年6・7・8月生

◎カンガルークラブ(夜)  
とき 2月18日(金)午後7時～  
対象 妊婦とその夫

**不妊治療費の補助について**

綾町では不妊治療費(一般不妊治療・特定不妊治療)の補助を行っています。今年度の申請は平成22年3月から平成23年2月分までの治療費が該当します。平成23年3月までに申請をお願いいたします。詳細は健康センター保健師までお問い合わせください。

**インフルエンザを予防しましょう**

年明けより各地でインフルエンザの流行が見られるようになっていきます。  
手洗い・うがい・マスクの着用・バランスのとれた食事と睡眠で感染防止に努めましょう。またかかったかなと思ったときは早めに受診し、外

出を控え他の人に感染させないようにしましょう。

**インフルエンザ予防接種の補助について**

今年度のインフルエンザワクチンの補助は平成23年3月末日までの予定でしたが、平成23年2月28日までと変更となりました。希望される方は早めに接種を終了してください。補助対象者は左記の方です。

- ① 町民税非課税・生活保護世帯
- ② 満65歳以上の方
- ③ 満60歳から65歳未満で心臓・腎臓・呼吸器などの病気で身体障害者手帳1級をお持ちの方。
- ④ 13歳未満の2回目接種の方

詳細は健康センターまでお問い合わせください。

**今月のメッセージ**

今、あなたは、  
つかれていませんか?  
今はあせらず  
ゆっくりぼちぼちと!  
～みやざきこころ青Tねっと～  
<http://www.m-aot.net>

**お達者クラブ**

集合場所：各自治公民館

実施日	地区	時間	実施日	地区	時間
1日(火)	中堂	9:30～	17日(木)	麓	9:30～
2日(水)	四枝	9:30～	18日(金)	西中坪	9:30～
3日(木)	上畑	9:30～	18日(金)	宮原	13:30～
4日(金)	古屋	9:30～	21日(月)	立町	9:30～
8日(火)	宮谷	9:30～	22日(火)	尾立	9:30～
9日(水)	揚町	9:30～	23日(水)	二反野	9:30～
10日(木)	神下	9:30～	24日(木)	北麓	9:30～
14日(月)	南麓	9:30～	28日(月)	杵道	9:30～
16日(水)	東中坪	9:30～			

**無医地区巡回診療**

日付	地区	診療時間
17(木)	倉輪	13:00～ 14:00
18(金)	広沢	13:00～ 14:00





### 家畜伝染病の予防対策について

国内で発生が確認された高病原性鳥インフルエンザやアジア周辺諸国で発生している口蹄疫などの家畜伝染病から家畜を守るため、引き続き、飼養衛生管理の徹底や早期摘発のための監視を強化して下さい。

- 部外者の農場への立入を制限しましょう。
- 畜舎の消毒並びに出入りする人・車両の消毒を必ず実施しましょう。
- 家畜の健康観察に努め、異常を発見したら、直ちに獣医師や家畜保健衛生所に通報してください。

毎月20日は、県内一斉消毒の日です。  
畜舎等の消毒を徹底しましょう。

### 「綾町機械利用組合」の農業用機械をご利用ください

綾町機械利用組合では、農家の経営安定を図るため農業機械の貸し出しを行っています。どうぞご利用下さい。

利用料（10アール当り／消費税別途）

機 械 名	利用料(円)
◎トラクター	二、五〇〇
施肥播種機	二、〇〇〇
◎畦立てマルチ張り管理機	三、〇〇〇
ごぼう掘取り機	一、三〇〇
馬鈴薯植付け機	一、〇〇〇
◎全面マルチ機（タラス等）	四、〇〇〇
つる切機	二、〇〇〇
甘藷掘取機	一、三〇〇
深耕ロータリー	一、三〇〇

◎印の機械でオペレーターを依頼される場合は、別途一時間当り一、〇〇〇円が必要です。

※ご利用方法などのお問い合わせや、お申込みは、綾町有機農業開発センター（☎七七〇一〇〇）へお電話下さい。

### 農業の使用にご注意ください

県外の農産物直売所において、「シユンギク」から農薬登録のない農薬

が検出された事例が見られています。誤った農薬使用は、『食品衛生法』や『農薬取締法』違反となります。

①農薬の使用時には必ず包装や容器のラベルを確認し、適応作物や使用時期、使用方法を正しく守って使用しましょう。

②作物の名称や形状が似ている作物でも登録農薬が違います。

誤認しやすい作物名(例)
1 ブロッコリーと茎ブロッコリー
2 トマトとミニトマト
3 キャベツと芽キャベツ
4 ニンニクと葉ニンニク
5 タマネギと葉タマネギ
6 ネギとワケギとアサツキ
7 シユンギクとキクと食用キク

### 鳥飼養者の皆様へお願い

現在、国内において、高病原性鳥インフルエンザの発生が確認されており、いつ、どこで発生してもおかしくない状況が続いています。

万一の発生に備え、飼養戸数及び羽数の把握をし、連絡体制を整備しておく必要があるため、鶏やハトなど鳥を飼養されている方につきましては、鳥の種類、飼養羽数を役場農林振興課（☎七七〇一〇〇）まで報告していただきますようお願いいたします。

たします。

なお、報告していただいた方には、今後、防疫対策として消毒薬等の配布を行います。



### 「土」の健康状態を調べてみませんか？

みなさんの農地（田、畑、樹園地など）の「土」は健全でしょうか？

土の中の養分が不足、あるいは過剰になっていませんか。有機農業開発センターでは無料で土壌診断を行っています。土壌診断により適正な施肥設計を行いましょ。

### 【土の取り方】

堆肥や肥料を散布する前の状態で、畑（田）の四隅と中央の計5ヶ所から土を集めてよく混ぜ、五〇〇g程度を一つの袋に入れて有機農業開発センターまでご持参ください。

※袋・ラベルは、開発センターに準備してあります。



**おねがい**

**福祉バザーにご協力ください!**

綾町公民館・社会福祉・青少年健全育成大会終了後、福祉バザーを開催いたします。

左記の通り、バザー物品の提供を受け付けますので、町民の皆様のご協力をお願いいたします。

バザー用品受付 2月10日(木)まで  
受付窓口

役場福祉保健課 ☎七七一―一―一四  
ケアハウスうるおいの里 ☎七七一―三〇六六  
デイサービスセンター ☎七七一―二〇〇五  
高齢者研修センター ☎七七一―一三三三  
(綾町社会福祉協議会・福祉保健課)

**介護保険アンケート調査実施について**

介護保険に役立てるための日常生活圏高齢者ニーズ調査を65歳以上の方(七〇〇名を対象に実施します。各地区の民生委員が調査の依頼に伺いますので、ご協力をお願いいたします。

調査期間 2月～3月  
※70歳以上の方は民生委員が直接訪問されますが、65歳～69歳の方は郵送による依頼となります。

(福祉保健課)

**お知らせ**

**交通災害共済加入のご案内**

交通災害共済は、町村で組織した特別地方公共団体で取扱をしている制度で、国内で自動車・航空機・定期旅客船・バス・自転車などで、交通事故にあわれた方に対し、死亡見舞金や障害見舞金、通院日数に応じた見舞金をお支払いします。

加入を希望される方は、掛金をご持参いただき、役場窓口でお申し付けください。

また、ゆうちょ銀行からの申込みもできます。

共済期間 平成23年4月1日～平成24年3月31日

共済掛金 1人当たり年額五〇〇円  
申込期間 3月31日(木)まで

(町民生活課)

**地上デジタル放送視聴のための低所得世帯への支援について**

総務省では、経済的な理由で地上デジタル放送をまだ視聴できない低所得世帯に対して、支援を行っています。対象となる世帯は、

- ①生活保護世帯などでNHK放送受信料が全額免除の世帯

②市町村民税が非課税世帯

であり、地上デジタル放送対応の簡易なチューナー(1台)の無償給付などを行っています。

支援の内容、申込み方法等は、対象世帯によって異なります。詳しくは左記へお問い合わせください。

(福祉保健課)

**問い合わせ先**

総務省 デジタルチューナー支援実施センター  
〇五七〇―〇三三八四〇

市町村民税非課税世帯への支援

〇五七〇―〇三三七二四

**宮崎県最低賃金が**

**時間額642円に改正**

宮崎県最低賃金は、平成22年11月4日から「時間額642円」に改正されました。

最低賃金は臨時、パート、アルバイトを含む宮崎県内で働くすべての労働者に適用されます。

**問い合わせ先**

宮崎労働局労働基準部 賃金室  
(〇九八五)三八―八八三六

**水質検査**

2月の水質検査は、2月22日(火)です。検査を希望される方は21日(月)までに検査容器を役場まで取りに来てください。

検査手数料は五、二五〇円です。

**問い合わせ先(直通)**

建設課上下水道係 七七一―三四六七

**無料健康相談会(じん肺・アスベスト・振動障害・騒音性難聴)について**

●日時 2月19日(土) 午後1時～4時

●場所 綾町公民館 小会議室

●費用 無料

●対象者

①じん肺

過去に炭鉱やトンネル工事に従事し、せきやたんがひどくなる人

②アスベスト

大工、左官などの建築関連の仕事に従事し、石綿を扱ったことのある人や肺ガンと診断された人

③振動病

削岩機、ピック、チェーンソー等の振動工具を使った人で、手指のしびれ、冷え、こわばり、痛みなどがある人

④騒音性難聴

坑内や工場内で激しい音を聞いて、耳が聞こえにくい、耳鳴がする人

☞ 問い合わせ先

全日本建設交通一般労働組合  
宮崎農林支部事務所  
(〇九八五) 八二二二九〇五

特設人権相談

人権問題でお困りの方、心配ごとがある方は、遠慮なくご相談ください。相談は無料で、秘密は固く守られます。

とき 2月25日(金)  
午前10時～午後3時

ところ 綾町公民館  
担当者 綾町人権擁護委員 日高 通夫  
宮崎地方方法務局 人権擁護課長

※当日以外でも、宮崎地方方法務局では、常駐人権相談所開設し、平日の午前9時～午後4時まで随時相談を受け付けています。

(町民生活課)

☞ 問い合わせ先

宮崎地方方法務局 二二一五二二四

☞ 利用ください行政相談

毎日の暮らしの中で、国などの仕事について、

- ① 苦情や困っていることがある
- ② 制度や仕組みが分からない
- ③ 相談してみたが、説明が納得がいかない
- ④ どこに相談したらよいかわからない等が、ありましたら、行政相談員にご相談ください。

次のとおり、相談所を開設します。相談は無料で、秘密は堅く守られますので、お気軽にご相談ください。

とき 2月25日(金)  
午前10時から午後3時まで

ところ 綾町公民館2階 会議室  
相談員 福留 清人

※なお、相談は、総務省宮崎行政評価事務所(☎二四一〇〇)でも受け付けています。どうぞご利用下さい。

(総務税政課)

農業委員選挙人名簿の縦覧

平成23年1月に提出していただいた農業委員会委員選挙人名簿登載申請書により、選挙人名簿を作成しましたので縦覧します。

なお、覧希望の方は、事前に選挙管理委員会事務局までお問い合わせ

ください。

とき 2月23日(水)から

3月8日(火)までの

午前8時30分～午後5時  
ところ 役場3階 選挙管理委員会室

☞ 問い合わせ先

選挙管理委員会事務局  
七七一―二二

電子申告をされる方へ

電子証明書の有効期限は、手続きの日から3年間です。住民基本台帳カードに記載してある有効期限とは異なりますのでご注意ください。インターネットを利用して申告をされている方で、電子証明書の更新が必要な方は、

- 住民基本台帳カード
- 身分証明書(顔写真付きのもの)

をお持ちのうえ、役場窓口にて手続きを行ってください。なお、顔写真付きの身分証明をお持ちでない方や代理申請の場合は、日数を要しますので早めにお越しください。

(町民生活課)

※顔写真付きの証明が無い場合、氏名・住所が確認できるものを2点以上持参して下さい。

交通事故にあわれた方の無料相談について

相談日 月曜日～金曜日(祝日を除く)  
午前9時～12時、  
午後1時～5時  
弁護士相談日 毎月第3木曜日  
午後1時30分～4時  
(予約制要面談)

場所 社団法人日本損害保険協会  
(宮崎市広島1-18-13宮崎第一生命ビル新館5階)  
相談料 無料

※来訪される際は、事前にご連絡ください。

☞ 問い合わせ先

社団法人 日本損害保険協会  
宮崎自動車保険請求相談センター  
(〇九八五) 二八一―九九

県防災ヘリコプターがやってきます!!

とき 2月13日(日) 午後3時～  
ところ 松原運動公園

★訓練後に一般見学が可能です。子どもさんを連れて是非見学してください。



**イベント案内**

**『綾町』公民館・社会福祉・青少年健全育成町民大会の開催**

綾町公民館大会が次のとおり開催されます。多くの町民の皆さんの参加をお願いします。

と き 2月13日(日) 午前9時～  
ところ 文化ホール

主な内容  
表彰式、意見・実践発表、講演  
講師 黒川 伊保子氏

(感性アナリスト、随筆家)  
演題 『人生の脳科学』  
～脳を最大限に活かす

育て方、暮らし方  
(社会教育課)

**川中梅まつりの開催**

町内の梅の名所の「川中」にて、今年も梅まつりを行います。当日は、綾地産食材を使った料理もあります。是非ご家族、ご友人お誘いあわせの上ご来場ください。

なお、当日の午前中には森林セラピー体験も行う予定です。参加を希望される方につきましては、2月7日(月)までにお申し込みください。

と き 平成23年2月12日(土)  
午前11時～午後2時30分

※森林セラピー体験希望者については、午前9時30分までに川中自然公園駐車場にお越しください。

場 所 川中神社(川中自然公園内)  
参加費 お一人さま 一、〇〇〇円  
(食事代)

**問い合わせ・申し込み先**

農林振興課 七七一〇一〇〇  
FAX 七七一〇九六二

**第4回 綾雛山まつり**

綾町の初春を飾る「綾雛山まつり」が次のとおり開催されます。今回は町内に約20ヶ所の雛山が製作され、昨年好評でしたスタンプリーも行ないます。ぜひご家族揃ってお越しください。

と き 2月26日(土)～3月6日(日)  
ところ 中央通商店街ほか  
土、日の催し物

能楽 大正琴の演奏 他

(産業観光課)

**問い合わせ先**

綾町商工会 七七一〇〇一七

**募集します**

**平成23年度の児童クラブ会員を募集します**

希望される児童の保護者は、次の事項を確認され、申込の手続きをしてください。

**児童クラブとは・・・**

昼間、保護者が働いていたり、病気のために放課後、家庭で面倒を見られない小学校低学年児童(放課後児童)に、児童館や役場裏公園で健全な遊びなどを通して、健全やかな発達を促すために町が平成7年から開設しているものです。

**対象児童**

小学1年生から3年生までの児童

開設期間 平成23年4月1日～平成24年3月31日

活動時間 下校時から午後6時まで  
(夏休み・冬休み・春休み、または学校行事振替等の休校日は午前8時から午後6時まで)

申込方法 役場または児童館にあり  
ます「入会申込書」、「勤務(自営)証明書」に必要事項を記入のうえ、児童館まで提出してください。

**申込期限**

2月14日(月)～3月4日(金)

**その他**

※傷害保険料、教材費(実費)及びおやつ代は、保護者に負担していただきます。

※学校休業日などは、お弁当が必ずです。

**問い合わせ先**

福祉保健課 七七一〇一〇四  
児童館 七七一〇二七九

**「宮崎ねりんピック2011」参加者募集**

高年者の生きがいや健康づくり、地域間の交流を図りながら、心豊かに生きる長寿社会づくりを目的として「宮崎ねりんピック」が開催されます。参加希望の方は、期日までにお申し込みください。

開催日 5月15日(日)～16日(月)

開催場所 種目により異なります  
参加資格者 県内在住の60歳以上

の方(昭和27年4月1日以前生まれ)

申込期間 2月1日(火)～

28日(月)

申し込み・問い合わせ先  
福祉保健課 七七一―二二四

**注!**  
町民バレーボール大会 & ソフトバレー大会  
参加者募集

町民バレーボール大会(6人制)・ソフトバレー大会(4人制)を開催します。ふるってご参加ください。

とき 3月3日(木)・4日(金)  
午後7時30分～

ところ てるはドーム  
参加資格 どなたでも参加できます。  
(高校生以下は保護者同伴)

チーム編成

- ①バレーボール(6人制)の部
- ・コート内は男女混成とする
- ②ソフトバレー(4人制)の部
- ・男女・年齢等の制限なし

申込方法 参加料(安全保険料として、1チーム二〇〇〇円)を添えて、てるはドームへお申込みください。

申込締切日 2月23日(水)まで

申し込み・問い合わせ先  
てるはドーム 七七一―二二五

**注!**  
「日向夏ジュース」  
ネーミング募集



綾町特産の日向夏を使った、綾ブランドの「日向夏ジュース」のネーミングを募集いたします。どなたでも応募可能です。なお、採用された方には綾町産農畜産物の詰め合わせを贈呈いたします。

応募方法  
ファクス、Eメール、郵送で

応募ください。お一人様につき、お一つの作品に限らせていただきます。

応募締め切り  
平成23年2月28日(月)必着

「応募先」綾町農林振興課  
〒880-1303 綾町大字南保二二八  
FAX 七七一〇九六二  
E-Mail y.saitou@town.aya.lg.jp

問い合わせ先  
農林振興課 七七一〇一〇〇

**教室講座等案内**

宮崎財務事務所  
「無料出前講座」のご案内

財務省、九州財務局宮崎財務事務所では、宮崎県内の学校や企業、自治会等の各種団体が開催する集会・研修会などに職員を講師として派遣しています。

財政、経済、金融、国有財産などの話をお聞きになりたいというご希望がございましたら、いつでもお気軽にご相談ください。

なお、講師料、交通費等の費用は一切不要です。

講演テーマ例  
「最近の経済情勢について」「財政の現状について」「金融について」「国有財産等について」「金融トラブルにまきこまれない為には」「多重債務に陥らないためには」等

申し込み・問い合わせ先  
宮崎財務事務所 総務課  
二二―七二〇―

金融学習会の開催について

年金などの一般の金融制度についての学習会を行います。金融制度は農業経営等に欠かせないものです。是非この機会に金融制度について考えてみてはいかがでしょうか。

日時 2月17日(木)  
午後7時30～9時

場所 有機農業開発センター  
参加対象 女性農業者の方  
参加費 無料

問い合わせ先  
農林振興課 七七一〇一〇〇





# 2月 汲み取り日

※浄化槽の中に、雑巾や衣類が混入すると機械の故障の原因になります。  
トイレットペーパー以外の異物を流さないようにして下さい。

日	曜	場 所	日	曜	場 所	日	曜	場 所
1	火	宮 原	10	木	宮 谷	21	月	空 道
2	水	宮 原	14	月	東中坪	22	火	麓
3	木	中川原住宅・久木野々 小田爪・倉 輪	15	火	神 下	23	水	麓
			16	水	昭 和	24	木	北 麓
4	金	中 堂・四 枝	17	木	倉 輪・二反野	25	金	南麓住宅・西中坪
7	月	四 枝	18	金	古 屋	26	土	南 麓
8	火	上 畑	19	土	割 付・尾 立	28	月	立 町・揚 町

## 平成22年度 交通事故発生状況 『綾町は県内の交通事故発生率 ワースト3位!!』

### 綾町の事故発生件数

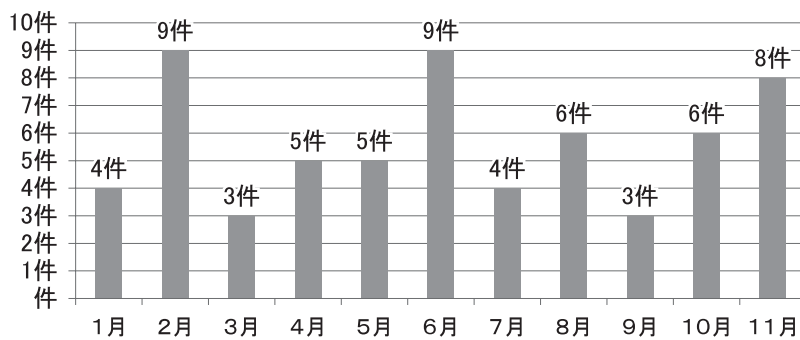

### 交通事故発生率ワースト順位

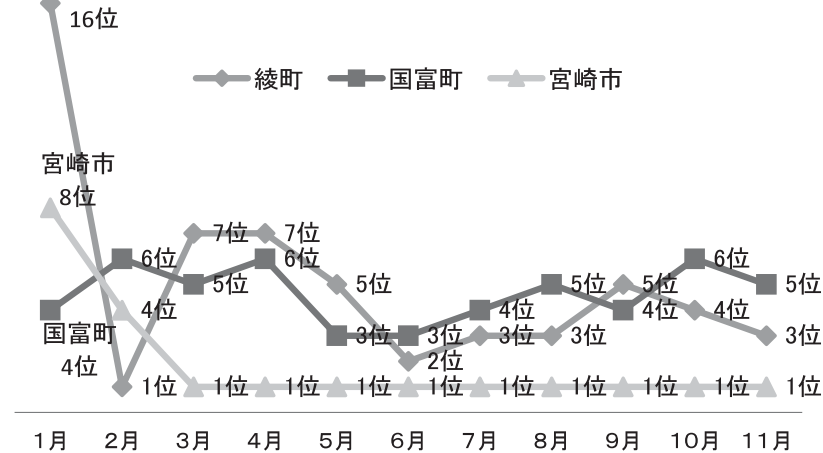

現在、綾町は県内の交通事故発生率がワースト3位となっております。  
町民一人ひとりが、交通ルールの遵守と正しい交通マナーの習慣を身につけ、高齢者に配慮し、思いやる「人優先」の交通安全運動に努めましょう。

※右記データは平成22年1月～11月までのデータです。

## 税の申告はお早めに ～ 住民税の申告が近づきました ～

平成22年中(平成22.1.1～平成22.12.31)の収入に基づく住民税の申告を、2月15日(火)から3月15日(火)の期間に行います。この申告によって、住民税の計算を行うばかりでなく、国民健康保険税を計算する資料としても使われます。また、申告されなかった場合は、保育所入所、公営住宅の入居、介護保険、奨学資金貸付などに必要な証明書の発行ができない場合があります。申告もれのないように必ず期限内に申告しましょう。

### 申告しなければならない人

平成23年1月1日現在、町内に住んでいるすべての人は、収入の有無にかかわらず、住民税申告が必要です。

ただし、前年中(平成22年1月～12月)の所得が給与所得のみで年末調整を済まされた人や平成22年分の確定申告書を税務署に提出される人は、申告の必要はありませんが、次に該当する人は申告が必要です。

- ◇給与所得以外に所得があった人
- ◇給与所得の人でも、医療費控除や雑損控除を受けようとする人

### 移動申告受付をご利用ください

移動申告受付を左の表のとおり行います。該当する日時に必要書類をご持参のうえお越しください。なお、申告期間の後半は混雑が予想されます。都合のつく方は地区指定の期日に申告してください。申告時に必要なものは、次のとおりです。

- ①所得の決定、経費の算定に必要な書類  
(帳簿・源泉徴収票・経費の領収書・固定資産税の納税通知書など)
- ②生命保険、企業年金、地震保険、障害保険支払証明書、国民年金・国民健康保険税納入証明書
- ③印鑑、国民健康保険証

※国民年金及び国民健康保険税等の納入証明の提示、もしくは添付が必ず必要です。

### 日曜日に申告相談会場を開設します

2月20日、27日の日曜日に限り、申告相談会場を開設します。

時 間 午前9時～11時／午後1時半～午後4時  
場 所 役場ロビー会議室

※当日は、混雑も予想されるため、主に、平日お勤め等で来られない方を対象に受付を行いますので、ご協力をお願いします。

### 古屋申告会場にご注意ください。

古屋地区の申告は、毎年尾原公民館で行っていますが、現在尾原公民館建設中のため、役場で申告受付を行いますので、お間違えのないようご注意ください。

## \* 農業・自営業の皆さま、医療費控除を受けようと考えておられる皆さまへ —— 住民税の申告時期が近づいてまいります！ ——

平成22年分の収支内訳書の整理は早めに始めましょう。申告時期(2月15日から3月15日)になりますと、あらかじめの必要経費の領収証、出荷関係書類、医療費領収証等の整理がなされていないために、申告書の記入に長時間を要し、待ち時間の長時間化をまねいております。

領収証等は右の種類に分類してあらかじめ合計額を計算して、お持ちいただきますようお願いいたします。

#### 【農業所得の必要経費の分類】

- 雇人費
- 減価償却費(購入金額)
- 貸倒金
- 租税公課
- 素畜費
- 飼料費
- 農薬衛生費
- 修繕費
- 作業用衣料費
- 荷造運賃手数料
- 土地改良費
- 小作料・賃借料
- 利子割引料
- 種苗費
- 肥料費
- 農具類
- 諸材料費
- 動力光熱費
- 農業共済費
- 雑費

#### 【自営業の必要経費の分類】

- 給料賃金
- 減価償却費(購入金額)
- 貸倒金
- 租税公課
- 旅費交通費
- 広告宣伝費
- 消耗品費
- 水道光熱費
- 荷造運賃
- 地代家賃
- 利子割引料
- 外注工賃
- 通信費
- 福利厚生費
- 修繕費
- 損害保険料
- 雑費



# 税のひろば

## 平成22年分 所得税・住民税申告受付 日程表

日付	地区名	受付時間	場 所	日付	地区名	受付時間	場 所	日付	地区名	受付時間	場 所	
2/15 (火)	広沢・倉輪・釜牟田	9:30～11:00	倉輪公民館	2/23 (水)	全地区対象	9:00～11:00	役 場 会 議 室	3/4 (金)	神 下	9:00～11:00	役 場 会 議 室	
					昭和・割付	13:30～16:00						13:30～16:00
	竹 野	9:30～11:00	竹野公民館	2/24 (木)	中 堂	9:00～11:00		3/7 (月)	東中坪	9:00～11:00		
二反野	13:30～16:00	二反野公民館	全地区対象		13:30～16:00					13:30～16:00		
2/16 (水)	久木野々	9:30～11:00	久木野々公民館	2/25 (金)	四 枝	9:00～11:00		3/8 (火)	西中坪	9:00～11:00		
	上 畑	13:30～16:00	上畑公民館		全地区対象	13:30～16:00						13:30～16:00
2/17 (木)	宮 谷	9:30～11:00	宮谷公民館	2/27 (日)	全地区対象	9:00～11:00		役 場 会 議 室	3/9 (水)	南 麓		9:00～11:00
	李 道	13:30～16:00	李道公民館			13:30～16:00						
2/18 (金)	全地区対象	9:00～11:00	役場会議室	2/28 (月)	北 麓	9:00～11:00			3/10 (木)	全地区対象		9:00～11:00
	尾 立	13:30～16:00	尾立公民館		麓	13:30～16:00						
2/20 (日)	全地区対象	9:00～11:00	役場会議室	3/1 (火)	麓	9:00～11:00			3/11 (金)			9:00～11:00
		13:30～16:00				13:30～16:00						
2/21 (月)	全地区対象	9:00～11:00	役 場 会 議 室	3/2 (水)	立 町	9:00～11:00	3/14 (月)			9:00～11:00		
	古 屋	13:30～16:00			全地区対象	13:30～16:00					13:30～16:00	
2/22 (火)	宮 原	9:00～11:00		3/3 (木)	揚 町	9:00～11:00	3/15 (火)			9:00～11:00		
		13:30～16:00				13:30～16:00					13:30～16:00	

### 税務署からのお願い

#### ①申告書は自分で書いてお早めに！

平成22年分の所得税の確定申告記載会場が2月16日(水)からカリーノ宮崎で開設されます。申告期限は3月15日(火)ですが、期限間近になりますと税務署の窓口は大変混雑し、長時間お待ちいただくことにもなりかねません。

確定申告は「所得税の確定申告の手引き」を参考に、昨年1年間の所得と税額を正しく計算して記載し、お早めに申告と納税を行ってください。確定申告書の提出は郵送でも結構です。

#### ②E-Tax (国税電子申告・納税システム) を是非ご利用ください。

E-Taxは、自宅や事務所からインターネットを利用して申告、納税、申請・届出等の手続きができるシステムです。利用に当たっては、事前に利用開始のための手続きが必要です。

.....詳しくは、ホームページをご覧ください。(http://www.e-tax.nta.go.jp).....

### 税務署からのお知らせ

#### 所得税・消費税・贈与税の申告記載会場の開設

宮崎税務署によります所得税・消費税・贈与税の申告記載会場が開設され、還付申告に関する記載相談、申告書の受付を行います。

記載内容	受 付 期 間	場 所
所得税 消費税 贈与税	2月16日(水)～3月15日(火) 時間 9:00～16:00 土・日曜日は除く。ただし、2月20・27日(日)は開設します。	カリーノ宮崎(9階)
税理士会 による 無料相談	2月3日(木)～2月15日(火) 時間 9:00～11:00 / 13:00～15:00 土・日曜日、祝日は除く。	宮崎中央郵便局 横

※なお、無料駐車場はありませんので、公共交通機関をご利用ください。

# 善意の寄付

(敬称略)

温かいお気持ちをいただき、  
ありがとうございます。

## ◆綾町社会福祉協議会◆

12月10日～1月6日受付分

### 〈一般寄付〉

寄付者 物品 (地区名)  
 外山 国夫／野菜 (立町)  
 吐師 保／野菜 (宮原)  
 ※野菜などは福祉施設などで使わせていた  
 だいています。

### 〈忌明寄付〉

寄付者 故人 (地区名)  
 桑畑 知寿子／幸弘 (宮崎市)  
 三宮 康正／トヨノ (東中坪)  
 川野 奈夫子／梶山京子 (奎道)  
 竹内 マキ／立夫 (中堂)  
 高橋 和子／健一 (麓)  
 蓮子 利夫／ハツ (北麓)  
 関 英夫／シツ (西中坪)  
 岩切 忠男／幸吉 (奎道)  
 有馬 ミヤ子／久彰 (四枝)  
 笹原 重敏／スム (中堂)

## ◆綾町育英会◆

12月9日～1月6日受付分

### 〈忌明寄付〉

寄付者 故人 (地区名)  
 岩切 忠男／幸吉 (奎道)  
 有馬 ミヤ子／久彰 (四枝)



## ◆綾馬事公へ 竹馬を寄贈いただきました◆

馬事公苑の利用者のために、外山  
 國夫さん(立町)と、初田勝男さん  
 (西中坪)から竹馬を寄贈いただき  
 ました。芝生広場に設置してありま  
 すので、ぜひご活用ください。大事  
 に使わせていただきます。ありがと  
 うございました。



## ◆歳末たすけあい募金のお礼◆

12月1日より行いました「歳末た  
 すけあい募金運動」では、町民の皆  
 様や、小・中学校の生徒さん、高年  
 者クラブ連合会、赤十字奉仕団、地  
 域婦人連絡協議会、民生・児童委員  
 の皆様ほか、倉輪公民館の皆様から  
 は、文化祭会場で募金活動をしてい  
 ただき益金をお寄せいただきました。  
 たくさんのご協力をいただきました。  
 おかげをもちまして、町内の福祉

施設・ねたきりや障害のある方に対  
 する慰問活動のほか、一人暮らし高  
 齢者の方へおせち料理のお届けなど  
 様々な福祉活動を行う事が出来まし  
 ました。  
 町民の皆様のあたたかいお気持ちに  
 感謝いたします。  
 ありがとうございます。

綾町社会福祉協議会  
 宮崎県共同募金会 綾町支会  
 会長 前田 穰

## 文芸のひろば

### 町生涯学習講座受講生の作品

米良の郷の落葉舞い散る庭先に  
 蕎麦を打ちおり風を入れつつ

竹下 恭子さん (南麓地区)

霧島のもみじかえでに華やげる  
 湯上り四人黒豚井食ぶ

瀬野 茂子さん (東中坪地区)

### 【短歌】

### 【解説】

生涯学習講座「短歌教室」  
 講師 生野 由美子

『米良の郷』の体験蕎麦打  
 ち道場らしい。晩秋の風  
 が練り込まれた蕎麦はさ  
 そ美味しかったことだろう。

紅葉を愛で温泉を楽しん  
 だ後は『黒豚井』というち  
 よつとはしゃいだ一日の  
 楽しい一首

## 平成 23 年 成人式開催



1月3日(月)に綾町文化ホールにおいて「平成23年成人式」が開催されました。今年は県外からの出席者を含めた男性28名、女性33名、計61名の新成人が式に臨みました。

式では、前田町長が新成人一人一人に成人証書を手渡し激励し、答辞では新成人代表の山下賢人さん(麓地区)が代表して新成人の誓いの言葉を述べました。会場には、新成人の皆さんが小学校、中学校の時の恩師の先生も駆けつけ新しい門出を祝いました。



## 海外チーム日本柔道キャンプ綾町交流会

12月27日(月)から29日(水)にかけて、綾てるはドームにおいて「第2回 海外チーム日本柔道キャンプ綾町交流会」が開催され、アメリカ、ロシア、オランダ等8カ国の海外チームと全国から40チームが参加しました。交流会では、親善試合や合同練成会が行われ、28日には、旭化成所属の大東 正彦選手が指導する柔道教室も行われました。会場では、選手たちの迫力ある試合が繰り広げられていました。



## ヤマメの稚魚放流

1月17日(月)に、綾漁業協同組合による「ヤマメ」の稚魚の放流が綾手づくりほんものセンター前の池と綾北川上流で行われました。放流されたヤマメがきれいな綾川で大きく成長してくれることを願います。また、ヤマメ漁の解禁日は3月1日となっております。



1位 宮原地区



2位 神下地区



3位 南麓地区

## 第44回 綾町新春子ども駅伝大会

1月9日(日)、新春恒例の「綾町新春子ども駅伝大会」が開催されました。今年は14チームが参加し健脚を競いました。

順位	地区名	タイム
1	宮原	39' 37"
2	神下	40' 31"
3	南麓	40' 43"
4	北麓	40' 51"
5	上畑	40' 57"
6	古屋	41' 12"
7	揚町	41' 52"
8	宮谷・二反野	41' 54"
9	昭和	41' 55"
10	西中坪	42' 09"
11	四枝	44' 16"
12	中堂・立町	44' 29"
13	杵道	46' 01"
14	東中坪	47' 22"
健闘賞	宮谷・二反野	
	杵道	
躍進賞	上畑	





## 消防始め式・第8部優勝

新春恒例の消防始め式が、1月10日(祝)に南川三本松河川敷で行われました。当日は、清水道雄団長以下170名が早朝から町の中心部をパレードしたあと会場入りし、服装、姿勢、規律などの通常点検を受け、放水競技に臨みました。厳正な審査の結果、第8部に優勝旗が授与されました。



- 優勝 第8部 (古屋・昭和)
- 第2位 第2部 (揚町・立町・宮谷・二反野)
- 第3位 第5部 (麓・北麓・久木野々)

また、当日は、日赤奉仕団綾支部のみなさんによる炊き出し訓練も行われ、豚汁・おにぎりが参加者に振る舞われました。

綾町消防団では、2月3日まで防火夜警を行っています。空気が大変乾燥しています。火の取り扱いには十分注意しましょう。また、来年度の消防団員(女性消防団員を含む)を募集しています。詳しくは、役場総務税政課までお問い合わせください。

県知事表彰	第2部 部長	小田 誠
県知事感謝状	内助の功	押田 昌子
県消防協会長表彰	第1部 部長	今市 学 (功績章)
"	第4部 部長	黒木 剛 (精績章)
"	第7部 部長	井上 賢治 "
"	第8部 部長	森山 俊弥 "
県消防協会特別表彰	第8部 団員	押田 竜太 (兄弟)
"	女性 団員	押田 恵美 (兄弟)

今年から新たに始まった第1回宮崎県市町村対抗駅伝競走大会が1月9日、宮崎県庁をスタート・ゴールとする10区間42.3kmのコースで競われ、綾町チームも最後までタスキを繋ぐことができました。結果は次のとおりでした。

- 町村の部 第9位 (20チーム中)
- 総合の部 第22位 (34チーム中)

なお、小学生区間(第9区)を走りました宮原地区の中野夏輝君が見事区間賞を獲得しました。

(社会教育課)



◀ 区間賞をとった、中野 夏輝くん

## 第1回 宮崎県市町村対抗駅伝競走大会



## 春季スポーツキャンプ情報

次のとおりサッカー、野球のキャンプが行われます。お気軽にご観戦ください。

団体名	日程	練習場所
川崎フロンターレ	1/24 ~ 2/4	錦原サッカー場
ホンダFC	2/5 ~ 2/15	錦原サッカー場・てるは広場
ヴァンフォーレ甲府	2/7 ~ 2/18	小田爪陸上競技場
カタレ富山	2/7 ~ 2/12	てるは広場
ガンバ大阪	2/17 ~ 2/23	錦原サッカー場
東京ガス野球部	2/12 ~ 2/26	錦原野球場

※ キャンプ日程は変更になることがあります。なお、練習試合については未定。

(産業観光課)

## 新春グラウンドゴルフ大会・新春手づくり特産特設市

1月12日（水）に、錦原サッカー場において、口蹄疫からの復興を願い、「新春グラウンドゴルフ大会」が開催され、県内各地から約800人が参加しました。

また、会場では「新春手づくり特産特設市」も同時開催され、多くの来場者で賑わいました。

今回の大会では45名の綾町の選手が参加し、関山 辰夫さん（神下地区）が優勝、大隈 次夫さん（空道地区）と、久米田 咲子さん（揚町地区）が3位に入賞し健闘しました。



## 受賞おめでとうございます

第44回さんさんクラブ宮崎作品展において、次の方々が表彰を受賞しました。おめでとうございます。

- 宮崎県知事賞 工芸の部 日高 親之 氏（昭和）  
 宮崎交通社長賞 手芸の部 宮永 雅子 氏（南 麓）  
 努力賞 手芸の部 岡元志摩子 氏（ 麓 ）  
 工芸の部 吉田 守 氏（宮 谷）  
 一般の部 清水 良男 氏（東中坪）  
 高齢者賞 藤竹ナミエ 氏（神 下）



## 冬休み子ども料理教室

1月5日（水）、綾町公民館において「冬休み子ども料理教室」が開催され、16名の小学生が参加しました。町の管理栄養士と食生活改善推進員のみなさんが指導し、「トマトチーズうどん」「ヨーグルトサラダ」「りんごパフェ」をつくりました。



## 2月のスポーツ情報

日付/曜日	てるはドーム	錦原サッカー場	てるは広場	錦原野球場
5日(土)	九州インドアソフトテニス大会	ホンダFC	ホンダFC	
6日(日)				
11日(金)	てるはドーム杯バドミントンダブルス大会	ホンダFC	カターレ富山	
12日(土)				
13日(日)	雲海酒造杯東諸近郊一般男女バレーボール大会	ガンバ大阪		
19日(土)				
20日(日)	綾さわやか杯ソフトバレー大会			
26日(土)	南九州女子クラブリーグ大会		九州トレセン少年サッカー	東京ガス
27日(日)				



# 2月くらしのカレンダー

日付	行 事 名	時 間	場 所
1 火			
2 水	わくわく広場 農業用廃ビニール回収日	9:30~11:30 13:30~17:00	子育て支援センター JA選果場
3 木			
4 金			
5 土	ホンダFCキャンプイン（～2月15日）		錦原サッカー場・てるは広場
6 日	綾小学校綾っ子発表会 在宅医 日高内科胃腸科（☎75-8500）		文化ホール
7 月	自治公民館長会 綾小学校振替休業日 ヴァンフォーレ甲府キャンプイン（～2月18日まで） カタール富山キャンプイン（～2月12日まで）	13:30～	町公民館 小田爪陸上競技場 てるは広場
8 火			
9 水	親子教室「コアラ」	9:30～11:30	子育て支援センター
10 木	教育委員会	13:30～	町公民館
11 金	在宅医 綾立元診療所（☎77-0333）		
12 土	東京ガス硬式野球部キャンプイン（～2月26日まで） 川中梅まつり	11:00～14:30	錦原野球場 川中神社
13 日	生涯学習「綾町」公民館・社会福祉・青少年 健全育成町民大会 模擬火災訓練 在宅医 にしその内科（☎82-5522）	9:00～ 15:00～	文化ホール
14 月			
15 火			
16 水	ゆったり子育て教室 農業用廃ポリ回収日	9:30～11:30 13:30～17:00	子育て支援センター JA選果場
17 木	ガンバ大阪キャンプイン（～2月23日まで）		錦原サッカー場
18 金	綾小学校新入児入学説明会		
19 土	公立保育所発表会	9:00～12:00	町文化ホール
20 日	在宅医 棚田内科泌尿器科（☎75-1000）		
21 月			
22 火			
23 水	農業委員選挙人名簿の縦覧（～3月8日）	8:30～17:00	選挙管理委員会
24 木			
25 金	綾せっかくウォーク 定例農業委員会 行政相談・人権相談 誕生会	10:00～15:00 13:30～ 10:00～15:00 10:00～11:30	町内 有機農業開発センター 町公民館 子育て支援センター
26 土	子牛セリ市（～27日） 第11回 綾雛山まつり（～3月6日まで）	9:15～	中央家畜市場 中央商店街・町内
27 日	在宅医 こむら内科医院（☎82-5611）		
28 月			

■編集・発行／綾町役場 企画財政課  
 〒880-1392 綾町大字南俣515番地  
 TEL 0985-77-1111（直通:77-2948） FAX 0985-77-2094  
 ホームページ <http://www.town.aya.miyazaki.jp/ayatown>  
 Eメール [ayatown@town.aya.miyazaki.jp](mailto:ayatown@town.aya.miyazaki.jp)

## 2月の日曜在宅医

6日 日高内科胃腸科…… ☎75-8500  
 11日 綾立元診療所…… ☎77-0333  
 13日 にしその内科…… ☎82-5522  
 20日 棚田内科泌尿器科… ☎75-1000  
 27日 こむら内科医院…… ☎82-5611

2月は、  
**固定資産税4期、  
 国民健康保険税10期**  
 の納期です。  
 納期限は**2月28日(月)**です。

## 今月の一枚



かわいい鬼さんたち  
 南俣保育所の園児のみなさんが手  
 づくりしたかわいい鬼の面です。

## 未来へ残そう！



### 田村一三宅跡

田村一三は明治時代、日露の戦  
 争の重大任務についたが志半ばに  
 して敵の銃弾にたおれた。その雄  
 志を後世に伝えるため顕彰碑を昭  
 和にある旧屋敷跡に建てている。