

照葉樹林と共に生きるまち“綾”

2023

7月

No.257

広報

あや



特集

町長就任のごあいさつ

自然と共生する町・照葉樹林都市・綾町



SUSTAINABLE
DEVELOPMENT
GOALS

綾町はSDGsの取り組みを推進します

Contents [目次]

- 4 後期高齢者医療のお知らせ
- 5 職員採用試験を行います
- 6 県障害者スポーツ大会の入賞者
- 7 成年後見制度を知っていますか
- 18 ユネスコエコパーク通信

今月の表紙

JA綾町青年部の協力で、年間を通して行われる「お米学習」。5月に肥料まき、6月に田植えをした綾小学校の5年生は「お米ってこうやって作るんだね」「おいしいお米ができますように」と話しながら汗を流しました。秋の収穫が楽しみです。



綾町長 まつもと しげのぶ 松本 俊二

1960年7月生まれ。綾町出身。北九州市立大学法学部卒。日興証券、コナミ勤務を経て極楽湯ホールディングスで取締役専務執行役員などを歴任。2019年4月に綾町議会議員初当選。南麓地区在住。保護司。

身の引き締まる思い

4月23日に執行された町長選挙では、町民の皆さまをはじめ各方面からの力強いご支援を賜り、綾町の舵取り役という重責を担うこととなりました。

町長選挙における投票率の低下や得票率については謙虚に受け止め、町民の皆さまはもちろん、議会や職員、関係者との対話を大事にしていきたいと思っています。そして、町民の皆さまの負託に応えるべく全身全霊・誠心誠意、任に当たる所存です。

綾町は、人口減少・少子高齢化対策、産業振興、災害対策など待ったなしの課題が山積しています。危機感とスピード感を持って取り組みなければならぬと身の引き締まる思いです。

原点に立ち返って

綾町の原点は第一に、「ほんもの」を誠実に追求する姿勢です。ほんものとは、自分の良心に訴えて恥ずかしくないもの、人を裏切らないものです。この姿勢は綾町の財産であり、先人から引き継いだ使命でもあり、



ふたたび光り輝く綾町に！

町長就任のごあいさつ

ります。

そしてふたつ目は、常に時代の先を行くという気概です。自然環境保全をはじめ自然生態系農業の推進、廃棄物の循環活用、自治公民館制度による住民主体の地域づくりなど、綾町は先見性を持った取り組みを半世紀かけて推し進めてきました。

こうした原点に立ち返るとともに、「綾ブランド」「綾ユネスコエコパーク」の強化・進化を図ることで、再び世界から注目されるような輝くまちづくりに取り組めます。

自信と誇りを未来につなぐ

綾町らしい持続・発展のためには、住民の皆さんが守り続けてきた精神や伝統を尊重しつつ、時代の変化にも柔軟に対応できることが必要です。

そこで、「ワクワク」「楽しい」「みんなが集まる」「住みたい・住んで良かった」をキーワードに、住民が幸福を感じられるまちとなることを目指す取り組みを各分野で展開していきたいと思っています。

綾町民であることの自信と誇

りを未来につなげていくために。五十年後、百年後の綾町のために。皆さんが心豊かに、安心して暮らせるまちづくりに邁進します。

子ども・高齢者の支援拡充

生活面における綾町特有の課題として、高校生の通学費負担が大きいことが挙げられます。さらなる支援拡充と合わせ、小・中学校の給食費や高校生の医療費の無償化、子育て世代の働く機会の創出、人間力を育む教育の推進について早急に検討を進めたいと考えています。

高齢者がいきいきと生活できる環境の充実も重要です。町内巡回バスやタクシー券の運用面での拡充と憩いの場の整備を図ることで、町内における交流活動を活性化したいと考えています。看護・介護における支援の充実や介護予防対策の推進、施設利用料などの負担軽減にも策を講じていきます。

地域産業を底上げ

町の基幹産業は農業です。近

年、食料安全保障や脱炭素化の観点から、綾町の自然生態系農業が注目されています。一方で、農業を取り巻く状況は厳しさを増すばかりです。

そこで生産者・JA・行政の連携を強化し、担い手の育成・確保をはじめ収益力の向上、スマート農業の推進、新規就農者および既存農家の後継者への支援を図りたいと考えています。

商工業については、町内の事業者を第一に考えることを基本とします。そのうえで、地場産業の育成、地域内消費の拡大、イベントの実施支援、空き店舗の活用、情報発信力の強化、町内雇用の拡大などを積極的に行う考えです。

支え合う「結い」のまち

町民の生命と財産、そして生活を守ることは、行政の使命であり、災害に対する具体的かつ実効性のあるマニュアル整備や訓練が重要です。消防・自治公民館・学校・事業所・医療福祉機関・行政の連携を強化し、全町的な対策を推進します。

そして、支え合いの地域づくり

の核である自治公民館制度を持続可能な制度として未来につなげていくことは、町の未来を考えるうえで最も重要な点と考えます。そのためには、加入率の低下や担い手不足をはじめとする課題を解決しなければなりません。制度創設の目的に立ち返ることはもちろん、町全体の最も重要な取り組みとして、制度の再活性化を目指します。

町への愛情を第一に

「町長となる人にとって最も重要かつ必要なものは何か」と問われたら、私は迷うことなく「綾町への愛情」だと答えます。もちろん、知識・経験・発信力・リーダーシップ・パランス感覚なども必要です。しかし、根本にふるさとへの愛情が無ければ意味が無いと考えます。

私は「綾町への愛情」すなわち「すべては綾町のために！」という熱意を軸に、町民の代表である議会とともに二元代表制を適正に機能させ、町民の幸せと町の発展に力を尽くす覚悟です。

ふたたび、光り輝く綾町を一緒に創っていきましょう。皆さまのご理解とご協力をよろしくお願い申し上げます。

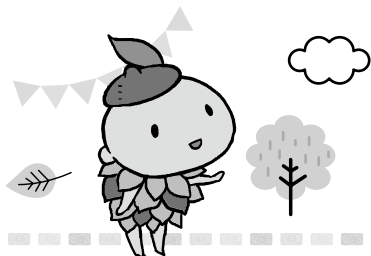

お知らせ & 情報

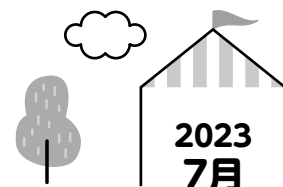

後期高齢者医療からのお知らせ



後期高齢者医療被保険証を更新します

令和5年8月1日～6年7月31日が有効期間の新しい保険証を7月中旬に送ります。病院などで提示する際は必ず有効期間を確認してください。また、令和4年8月～5年6月に限度額適用・標準負担額減額認定証の交付を受けた人で、5年度も引き続き世帯全員が住民税非課税の人には、8月から使用できる減額認定証を送ります。

健康診査を受診しましょう

後期高齢者医療制度の加入者は、無料で健康診査が受けられます。対象者には6月下旬に問診票を送りますので、保険証と問診票を持って期間内に受診してください。なお、今年度から75～79歳の方は健康センターでも受診できるようになっています。対象者には3月に申込用紙を郵送済みです。受診希望者は健康センターに申込用紙をご提出ください（電話での申し込みも可 ☎77-0195）。

期 間／7月から令和6年1月末まで

（健康センターでの実施日 7月12日・13日、8月20日・21日、9月13日・14日、10月20日、11月2日）

場 所／綾立元診療所、たまきクリニック、結い診療所（結い診療所のみ要予約）

対象者／後期高齢者医療被保険者

ただし次の人は対象外

- ・今年度後期高齢者医療制度に加入し、すでに特定健診を受けた人
- ・6カ月以上入院している人および特定の施設に入所している人
- ・要介護4または5の認定を受けている人（本人が受診を希望する場合は受診可能）

歯科健診（いきいき歯つらつ健診）

対象者には、県後期高齢者医療広域連合から6月中に受診券を送ります。受診券と保険証を持参のうえ受診してください。期間は7月～12月までで、受診料は無料です。

対 象 者／本年度に76歳および81歳になる人

実施形態／個別健診、訪問健診

健診項目／問診、口腔内外診査、口腔機能・嚥下機能診査（治療は含まれません）



後期高齢者医療保険料の納付

年金から差し引く場合／4月の年金から納付が始まっています（年額は7月下旬以降にお知らせ）

納付書や口座振替で納付する場合／7月から納付開始（年額は7月上旬以降にお知らせ）

なお、年金からの差し引き納付については、次の理由で差し引きが継続できない場合がありますので、ご注意ください。

- ・市町村をまたぐ住所異動をした人
- ・保険料の減額決定により還付を受けた人（昨年10月以降、年金から保険料の差し引きがなかった人）
- ・介護保険料と後期高齢者医療保険料との合算額が年金受給額の1/2を超える人

■問い合わせ先／保健推進係 ☎77-1114



綾町職員採用試験を行います



令和6年4月採用の綾町職員採用試験を行います。詳しくは綾町役場ホームページをご覧ください。右のQRコードを読み取ると閲覧できます。



募集概要

応募資格	一般事務 平成5年4月2日～平成18年4月1日までに生まれた者 社会人(土木) 昭和56年4月2日～平成元年4月1日までに生まれた者
採用試験	日 程 一次試験9月17日(日)、二次試験10月中旬予定 場 所 綾町役場
応募方法	綾町役場ホームページの応募フォームから (インターネットでの応募が難しい場合はご相談ください)
応募期限	8月2日(水)午後5時15分

■問い合わせ先/総務係 ☎77-1112

災害への備えをお願いします



大雨や台風による風水害などの発生が増える時期です。十分な備えをお願いします。

防災マップ



指定避難所やがけ崩れの危険性がある場所などを詳細な地図で示しています。緊急持ち出し品など備えが必要なものなども紹介していますので、ご確認ください。

防災マップが手元にない場合は、危機管理係(☎77-1112)へお問い合わせください。役場ホームページで閲覧・ダウンロードすることもできます。左のQRコードを読み取ると閲覧できます。



防災行政無線

- 設置を希望する住宅・事業所がある場合は、役場窓口でお申し込みください。
- 戸別受信機から音声が出なくなったなどの不具合がある場合は、危機管理係(☎77-1112)へお問い合わせください。なお、戸別受信機の内臓電池は約1年で消耗しますので、定期的な電池交換をお願いします。
- 防災行政無線を聞き逃した場合には、放送された内容を確認することができます。

・電話による自動応答システム ☎77-3500

・メール受信サービス(要登録)

登録方法/右のQRコードを読み取って登録 もしくは

bousai.aya-town@raidan2.ktaiwork.jp へ空メールを送信し、案内された登録用ページで登録



停電に関する情報の無料提供サービス(九州電力送配電)

自動応答サービス	専用ダイヤル(☎0120-426306)で24時間対応
チャット受付	チャットで問い合わせに対応(午前9時～午後6時)
LINE通知サービス	電気使用申込時に登録した携帯電話番号とLINE登録番号が一致した場合、自動でお知らせ
携帯メールサービス	電気使用地点や市町村・地区別の停電情報を登録可能(要事前登録)



県障がい者スポーツ大会に9人が出場



県障がい者スポーツ大会は5月14日、県総合運動公園と生目の杜運動公園で開催されました。新型コロナウイルスの感染対策が緩和されたことにより、マスクなしで応援ができ、活気あふれる大会となりました。結果は次のとおりです（敬称略）。

陸上 立幅跳び	1位	大西 兼文(北麓)	
	1位	大西 儀角(南麓)	
陸上 100m走	2位	瀬口 良二(上畑)	
フライングディスク アキュラシー 5m	A- 1	3位 外山 ミテル(南麓)	
	A- 3	3位 大垣 敏(東中坪)	
	A- 7	2位	小田 美恵子(宮谷)
		3位	徳山 三枝子(四枝)
	A-14	2位 福島 信子(昭和)	
A-15	4位 鍛冶山 千恵美(尾立)		



■問い合わせ先／福祉・児童家庭係 ☎ 77-1114

河川の水質調査結果を報告します



綾町では、毎年1回、河川の水質調査を実施しています。調査は河川浄化推進員の菊田稔さん（宮原）、岩元公男さん（四枝）の立ち合いのもと工程分析法により実施しました。

- ① 水素イオン濃度 (pH) 基準値 5.8 ~ 8.6
pH7 が中性、7 以上がアルカリ性、7 より小さいと酸性
- ② 生物化学的酸素要求度 (BOD) 基準値 120mg/ℓ 以下
BOD が高いと悪臭の発生などが現れます。
- ③ 溶存酸素量 (DO) 基準値 5mg/ℓ 以上
水中に含まれる酸素の量。3mg以下になると魚が酸欠で死んでしまうと言われています。
- ④ 浮遊物質 (SS) 基準値 150mg/ℓ 以下
水中に含まれる動植物プランクトンや、下水・工場排水による有機物・金属などの含有量
- ⑤ 大腸菌群数 基準値 3,000 個/cc 以下
し尿汚染の指標となります。大腸菌群数が多いからといって危険という訳ではありません。

調査結果

平成30年度（平成31年3月8日調査）と令和4年度（令和5年3月24日調査）を比較しています。綾町では、河川の水質改善のために下水道への接続や浄化槽の設置をお願いしています。「自然とともに生きるまち」の自然環境・水質環境を守るため、ぜひご検討ください。

検査項目	四枝井堰		元町橋下流		川久保橋下	
	平成30年度	令和4年度	平成30年度	令和4年度	平成30年度	令和4年度
水素イオン濃度 (pH)	7.7 (22.0℃)	7.4(20.0℃)	7.1(21.0℃)	6.9(20.0℃)	7.7(21.0℃)	7.4(21.0℃)
生物化学的酸素要求量(BOD)	0.5未満	0.7	0.6	0.5	0.5	0.6
溶存酸素量 (DO)	13	9.9	12	8.8	13	10
浮遊物質 (SS)	1	1	2	1	2	3
大腸菌群数	78	41	780	38	130	30

■問い合わせ先／生活環境係 ☎ 77-3465



国民健康保険被保険者証の切り替え時期です



新しい被保険者証を送ります

被保険者証の有効期限は、一部の人を除き令和5年7月31日です。新しい被保険者証（令和6年7月31日まで有効）を、7月中に送付しますので、記載内容をご確認ください。なお、社会保険に加入した場合は、役場窓口で早めの手続きをお願いします。



限度額適用認定証の有効期限は7月31日

本年5月までに申請した人には7月中に申請書を送付します。引き続き必要な場合は、保険証と印鑑をお持ちのうえ役場窓口で更新の手続きをしてください。申請が必要な人は70歳未満の人および70歳以上で住民税非課税世帯の人です。なお、70歳以上で住民税課税世帯の人は、申請する必要はありません。

限度額適用認定証は入院・外来（通院）に適用され、病院での窓口支払いが限度額までで済みます。詳しくは町民係へお問い合わせください。



■問い合わせ先／町民係 ☎ 77-3466

あなたの権利を守る成年後見制度



日常生活では、契約を交わす機会がたくさんあります。契約するときにはその結果がどうなるか判断できる能力が必要ですが、加齢や障がいにより判断することが難しくなってしまうと、不利益な契約を結んでしまうおそれがあります。

そこで、援助者（成年後見人など）を選び、不動産・預貯金などの財産管理、医療・介護・福祉サービスの利用契約などの際に、本人の権利や財産を守り支援するのが成年後見制度です。

判断能力が不十分になる前に「任意後見制度」

自ら選んだ人（任意後見人）に、代わりにしてもらいたいことを決めておく制度です。契約は公証人が作成する公正証書によって結びます。本人の判断能力が低下したときに家庭裁判所に申し立てることで任意後見契約が開始されます。

判断能力が不十分になってから「法定後見制度」

家庭裁判所によって成年後見人などが選ばれる制度です。本人の判断能力に応じて「補助」「保佐」「後見」の3種類があります。親族などが家庭裁判所に申し立てることで支援が開始されます。

成年後見人の仕事

- 本人に合った生活の仕方やお金をどう使っていくかなどを考えます。
- 本人の希望に沿って、必要な福祉サービスを選んだり、年金を受け取るために必要な手続きを行ったりします。
- お金のトラブルから本人を守ります。
- 本人の健康状態や暮らしぶり、財産がどのくらいあるかなどについて家庭裁判所に報告します。

成年後見制度に関する相談・問い合わせ先

福祉保健課	☎ 77-1114
綾町社会福祉協議会	☎ 77-3066
宮崎家庭裁判所後見センター	☎ 68-5144





令和5年度の国民健康保険税

国民健康保険は、経済的な心配をせずに安心して医療を受けられるように皆で助け合う制度です。国民健康保険税は、病院にかかったときの医療費や出産時の一時金など、加入者のために支払われる費用の財源となります。国民健康保険を安心して利用できるよう、保険税は必ず期限内に納めてください。

なお、令和5年度は、皆さんの保険税の負担を軽減するために基金から3,500万円を繰り入れ、保険税の上昇を軽減しています。

区 分		①令和5年度	②令和4年度	増減(①-②)	
全被保険者	医療保険分	所得割率	9.42%	8.31%	1.11%
		資産割率	0.00%	4.87%	-4.87%
		均等割額	25,700円	24,200円	1,500円
		平等割額	21,100円	20,000円	1,100円
全被保険者	後期高齢者 支援金分	所得割率	3.88%	3.32%	0.56%
		資産割率	0.00%	1.95%	-1.95%
		均等割額	10,100円	9,300円	800円
		平等割額	8,300円	7,600円	700円
40～65歳 未満の 被保険者	介護納付金分	所得割率	2.83%	2.48%	0.35%
		資産割率	0.00%	2.12%	-2.12%
		均等割額	11,000円	10,700円	300円
		平等割額	6,300円	6,300円	0円
合 計		所得割率	16.13%	14.11%	2.02%
		資産割率	0.00%	8.94%	-8.94%
		均等割額	46,800円	44,200円	2,600円
		平等割額	35,700円	33,900円	1,800円
課税限度額計			104万円	102万円	2万円

※医療保険分・支援金分(後期高齢者支援分)／すべての国保加入者が対象

※介護保険分／40～64歳までの国保加入者が対象

国民健康保険の納付や減免、軽減制度など

詳しくは右のQRコードから綾町役場のホームページをご覧ください。





子育てに関する相談など(要予約)

乳児相談(おっぱい・育児相談)

■日時/7月6日(木)、20日(木)午後1時～

■対象/乳児と母親

※おっぱい相談はタオルをお持ちください

離乳食教室

■日時/7月20日(木)午後1時～

※対象者には案内を郵送します

今月の健診・検診

申し込みをした人には事前に受診票を送ります。届かない場合は健康センターへご連絡ください。自身の体の状態を知るために健診を受けましょう。

成人健診・特定健康診査

大腸がん・骨粗しょう症・前立腺がん・胃がん健診(バリウム検査・ABC検査)も実施します。

■日程/7月12日(水)、13日(木)

■対象/40～74歳の国民健康保険加入者

フレッシュ健康診査

■日程/7月12日(水)、13日(木)

■対象/20～39歳

後期高齢者健康診査

■日程/7月12日(水)、13日(木)

■対象/75～79歳の後期高齢者医療被保険者

子宮がん検診

■日程/7月26日(水)、27日(木)

■対象/20歳以上

乳がん検診

■日程/7月25日(火)、26日(水)

■対象/30歳以上

無医地区巡回診療

広沢地区

7月21日(金)12:00～12:45

倉輪地区

7月21日(金)13:00～13:45



お達者クラブ

各自治公民館で午前9時30分から行います。四枝地区のみ午後1時30分からの開催です。

実施日	地区	実施日	地区
3日(月)	東中坪	11日(火)	南麓
4日(火)	宮原	13日(木)	西中坪
5日(水)	久木野々	14日(金)	北麓
6日(木)	倉輪	18日(火)	上畑・四枝
7日(金)	古屋	19日(水)	揚町
10日(月)	立町	20日(木)	麓

■問い合わせ先/綾町社会福祉協議会 ☎77-1133

不妊検査費用の助成

子どもを持つことを望む夫婦を対象に、不妊検査費用を助成します。

■対象/綾町に住民登録がある夫婦(片方だけの登録でも可)で、検査開始時点の妻の年齢が43歳未満であること
※事実婚のカップルも対象
※ほかの地方公共団体の助成を受けている場合は対象外

■金額/上限3万円(1回のみ)

■申請期限/検査開始日から1年以内

熱中症を予防しましょう

室内でも外出先でも、のどの渇きを感じない場合でも、こまめに水分・塩分、経口補水液などを補給しましょう。また、できるだけ風通しのよい日陰など、涼しい場所で過ごすようにしましょう。

熱中症の症状

めまい、立ちくらみ、手足のしびれ、こむら返り、頭痛、吐き気、嘔吐、倦怠感、虚脱感など

重傷になると

意識消失、けいれん、体が熱いなど

熱中症が疑われる人を見かけたら

- ① 涼しい場所へ移動
- ② 衣服をゆるめ体を冷やす
- ③ 水分・塩分・経口補水液などを補給
- ④ 自力で水を飲めないときや意識がない場合は救急車を呼んでください

7月の行事

行事は延期・中止になる場合がありますので、子育て支援センターにお問い合わせください。

5日(水) 七夕おはなし会

■時間/午前10時～11時

■場所/子育て支援センター

■内容/親子で七夕のおはなしを聞きませんか。おしゃべりをしながら短冊に願いごとを書いて飾り付け、七夕行事を楽しみましょう。

12日(水) ジャガイモ植え体験

■時間/午前10時～11時

■場所/子育て支援センター

■内容/中坪保育所園庭にある畑にジャガイモを植えましょう。帽子と水筒を持って、汚れてもいい服装でご参加ください。

19日(水) プール開き

■時間/午前10時～11時

■場所/子育て支援センター

■内容/水遊びが気持ちよい季節になりました。小さいプールと一緒に遊みましょう。水着・タオル・着替え・水筒をご準備ください。

26日(水) 誕生会

■時間/午前10時～11時

■場所/子育て支援センター

■内容/7月生まれのお友達を祝います。パネルシアターなどの楽しい出し物もあります。対象者にはハガキでお知らせします。ハガキが届かないときはご連絡ください。

今月のPHOTO



ヨガ教室

夏はとびひに注意!

とびひは乳幼児に発症が多い病気です。虫刺されや湿疹などをかいた傷に細菌が感染すると水ぶくれができ、それをかくことによってさらに他の場所に移るのです。



どうして「とびひ」になるの?

かいたり触ったりしてばい菌が入るから。虫さされ後のジュクジュクに気を付けましょう。

「とびひ」を治すには?

病院を受診して薬をもらいましょう!

「とびひ」になったときの通園

保育園・幼稚園などで集団生活をする場合は、患部をガーゼで覆い子どもが直接触れないようにしましょう。範囲が広い場合は休ませた方がよいこともあります。

一時保育を利用しませんか

「体調が悪くて、子どもの世話をするのが辛い」「冠婚葬祭に子どもを連れて行くことができない」などの用事があるときは、気軽にご利用ください。

■利用時間/月～土曜日(祝祭日を除く)

午前8時30分～午後5時15分

■利用料金/半日 500円(おやつ1回)

1日1,000円(副食・おやつ2回)



お誕生おめでとう

5月1日～31日に受付のあったお子さんです

東 佑莉 ちゃん [男] R5.4.27 生
保護者: 佑馬さん [南麓]

宮田 美虎 ちゃん [男] R5.5.23 生
保護者: 大輝さん [昭和]



7月のイベント ほか

保存期間が過ぎた雑誌の無料提供（先着順）

■配布開始日／7月1日（土）午前9時～

子ども上映会

■日時／7月8日（土）午後2時45分～4時20分

■上映作品／「怪盗グルーの月泥棒」

マンガの世界

町内在住の鬼村さん夫妻が所蔵するマンガ約2,000冊を自由に読むことができます。

■日時／7月15日（土）～16日（日）午前9時30分～午後4時

おはなし会

■日時／毎週土曜日 午後2時～2時30分

夏休みお役立ちBOOK

読書感想文の課題図書や、自由研究に関する本など、夏休みの宿題に役立つ本を展示します。

■期間／7月18日（火）～8月27日（日）



小学校低学年
課題図書



小学校中学年
課題図書



小学校高学年
課題図書

話題の本「街とその不確かな壁」

村上春樹さんの新作が6年ぶりに出版されました。魂を揺さぶられる書き下ろし長編です。

貸し出し中の場合は予約サービスをご利用ください。



7月の休館日

3日（月）、10日（月）
18日（火）、24日（月）
31日（月）

8月のイベント（参加者募集）

夜の図書館

夏にぴったりのこわいおはなしを聞きませんか？

■日時／8月9日（水）午後6時30分～7時10分

■対象／幼児・小学生および一般20人（小学生以下は保護者同伴）

■申込方法／7月16日（日）～8月5日（土）までにカウンターまたは電話でお申し込みください

行方不明の本を探しています

蔵書点検の結果、次の書籍がないことがわかりました。貸出手続きをしないまま持ち出していませんか？図書館の資料は町の大切な資料です。確認をお願いします。

- まいにちつかうもの（一般書）
- レジ袋のできるカラフルなバッグと小物（一般書）
- 小学校6年生の自由研究（児童書）
- おおきななみ（絵本）
- 宮崎県統計年鑑第137回（郷土・行政）

おすすめの本

〔一般書〕

- もっと知りたい牧野富太郎
- るるぶ こどもとあそび！九州 [2023]
- レモンの料理とお菓子
- 署長シンドローム 今野敏 著
- 恋とそれとあと全部 住野よる 著
- 魔女と過ごした七日間 東野圭吾 著

〔児童書〕

- キメツ学園！全集中ドリル 炎の呼吸編
- どっちが強い!? アフリカウシガエル vs オオムカデ
- スクラッチ 歌代朔 作
- ほねほねザウルス 27 ぐるーぶ・アンモナイト作
- すしねずみ
- まゆとおおきなケーキ

※ほかにもたくさんの本が入っています

ホームページで本の検索ができます
URL <http://aya-lib.jp/>

中堂地区子ども会が釣り体験



中堂地区子ども会を対象にした綾漁業協同組合（関盛明組合長）主催の釣り体験が5月5日に行われました。参加した子ども

たちの多くが初めての釣り体験とあって、漁協組合員らに教わりながら思い思いに釣竿を構えて熱中していました。

綾町SAP会議がジャガイモ掘り体験



綾町SAP会議（関康博代表）は5月25日、ジャガイモ掘り体験を行いました。

綾保育園の園児約20人が参加。大きなジャガイモが土の中から現われると、子どもたちは歓声をあげながら夢中で収穫していました。関代表は「こだわって栽培されたジャガイモのおいしさを子どもたちに味わってほしいという思いで体験会を企画しました。今後も子ども向けの農業体験などをやっていく計画です」と話していました。

完熟マンゴーの出荷を報告

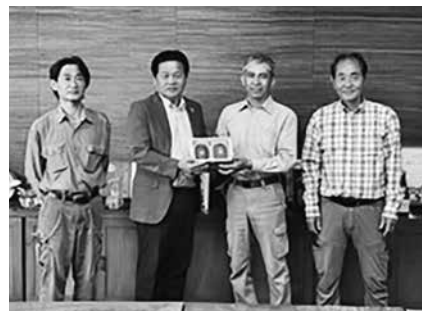

5月25日の「みやざき完熟マンゴーの日」をPRしようと、町マンゴー部会（柿田洋一部会長）が役場を訪れました。

今年のマンゴーは天候に恵まれたため順調に生育し、糖度も十分。G7農相会合に伴い来町したイギリスの視察団が町産マンゴーを試食した際には「おいしくて感動しました。素晴らしい特産品」と賞賛されています。

柿田部会長は「燃料の価格高騰など生産現場は厳しい状況にあります。おいしいマンゴーを食べてたくさんの人に笑顔になってほしい」と話しています。出荷は7月いっぱいまで続く予定です。

毎月20日は
県内一斉消毒の日です



畜舎などの消毒を徹底しましょう
「発生予防」と「早期発見・通報」が重要です！

ORGANIC VILLAGE AYA No.5

私たちが自然生態系農業の実践者です(隔月掲載予定)



園田 雄一さん
(古屋)

綾中学校の職業体験を受け入れました。環境に配慮した農業について知ってほしい！



岩脇 隆さん
(古屋)

農作業の効率化を図るため、収穫機の特性に合わせた播種を行っています。



民主団体の代表者

令和5年度の各団体の代表者は次のとおりです。
(敬称略)

団体名	代表者名
高年者クラブ	兒玉 千歳
壮年会連絡協議会	晋 忠美
青年団連絡協議会	藺田 篤公
SAP会議	関 康博
商工青年部	小野 真嗣
商工女性部	篠原 和子
子ども会指導員連絡協議会	小野 真嗣
綾小学校PTA	近藤 勝水
綾中学校PTA	角谷 伸之
高校生育成会連絡協議会	森山 俊弥
農協青年部	日高 辰弥
農協女性部	兒玉 道子
若人協議会「やまびこ」	関 康博

ふるさと夏まつり手踊り練習

綾ふるさと夏まつりは7月23日(日)に開催予定です。次の日程で手踊りの練習を行いますので参加をお願いします。変更・中止になる場合は別途お知らせします。

■日時/7月12日(水)、13日(木)、14日(金)
午後7時30分～8時30分

■場所/高年者研修センター

ふるさと夏まつりプログラム(予定)

午後2時10分～ 綾神社から神輿巡行スタート
午後6時10分～ 健康センター前広場でナイトフェスティバル

※詳しくは本誌と一緒に配布されるチラシをご覧ください

ふらふらの
ひるば

生涯学習
「短歌教室」受講生の作品

もぎたてのみかんポーンと投げられて友の
笑顔とともにキヤツチす

工藤 愛子さん(麓)

畑のそばを通りかかった作者は、収穫さなかの友から「食べな！」と投げられたミカンをキヤツチ。ミカンだけではなく「友」の笑顔も「ともに」受け取ったという下の句が韻を踏んで成功している。「もぎたて」の新鮮なミカン、生き生きとした友の笑顔。野良での温かい人間描写がさわやかで気持ちのよい作品に仕上がっている。

カメラみなデジタルとなり焼き増しの意味
を解すは如何程なるや

河野 聖子さん(割付)

従来のカメラ(フィルムカメラ)は、撮影した被写体を「焼いて」から焼き増しするので時間を要する。デジタルカメラで写した画像は、一瞬に多くの人に送信できる。時間を短縮でき写真屋も不要。「焼き増し」を解せない時代が来ることになるうとは。こんな日常にもスピードアップした現代社会の一コマを発見し切り取ったことがお手柄だ。

【解説】生涯学習「短歌教室」講師 福原 美江

お知らせ

ねんりんピック入賞

5月21日に県総合運動公園で開催された宮崎ねんりんピック2023の入賞者は次のとおりです。おめでとうございます。

- テニス男子60歳以上の部第1位/長友勝昭さん(古屋)
- グラウンドゴルフBコース第3位/児玉盛幸さん(立町)

- 水泳女子65・69歳自由形50mおよびバタフライ25m第1位/満石和代さん(昭和)
- (福祉・児童家庭係)

ロードレース大会お礼

6月11日の九州高校総体自転車競技(ロードレース)開催に伴い、錦原エリア周辺の道路で交通規制を行いました。皆さんのご理解とご協力ありがとうございました。

(商工観光係)

町プールの利用

綾小学校横にある町プール(幼児プール)は、安全確保のため、町内の教育保育施設関係者による管理下でのみ利用できます。一般開放は中止します。皆さんのご理解をお願いします。

■問い合わせ先/ てるはドーム ☎77-1115

マイナンバーカード交付申請

役場窓口で顔写真撮影や申請書記入のお手伝いをします。マイナンバーカードの申請書と運転免許証・保険証などの本人確認書類をお持ちのうえご来庁ください。

なお、マイナンバーカードを申請してハガキが届いたら、予約をして役場窓口でカードをお受け取りください。

◎日時/平日の午前8時30分〜午後5時15分(金曜日のみ午後6時30分まで) および7月9日(日)、29日(土)

の午前9時〜正午
■問い合わせ先/

水質検査

検査を希望する人は前日までに検査容器を役場に取りに来てください。

◎水質検査日/7月25日(火)
◎検査手数料/6600円

■問い合わせ先/ 上下水道係 ☎77-3467

お出かけバスカ申請は済みましたか

綾町お出かけバスカ(100円バス専用カード)の特設申請手続きを行います。対象者には資格証を発送しますので、この機会に手続きを行ってください。更新対象者にもお知らせを郵送します。期間内に手続きをお願いします。

◎日時/7月27日(木) 午前9時30分〜正午

◎場所/宮交バス綾待合所
※右の日時以外は宮崎駅・宮交シティのバスセンターで手続き可

※カードの受け取りは役場窓口で7月28日(金) 午前11

町民係 ☎77-3466

交通規制のお知らせ



道路改良工事に伴い、町道南麓・竹野線の一部区間で片側交互通行を行っています。工事期間中は1週間程度、全面通行止めになることがあります。ご不便をおかけしますがご理解とご協力をお願いします。

期間/11月30日(木)までの予定

■問い合わせ先/建設係 ☎77-3467

時から

■問い合わせ先/ 福祉・児童家庭係 ☎77-1114

サマージャンボ宝くじ

サマージャンボ宝くじとサマージャンボミニが発売されます。

今年のサマージャンボ宝くじは1等・前後賞合わせて7億円、サマージャンボミニは1等・前後賞合わせて3千万円です。いずれもインターネットで購入できます。

介護職の届出制度

この宝くじの収益金は市町村の明るく住みよいまちづくりを活用されます。

◎発売期間/7月4日(火)〜8月4日(金)
(宮崎県市町村振興協会)

社会福祉法により介護福祉士の資格を持つ人は、離職した際に氏名や住所などを県福祉人材センターに届け出ることが努力義務になっています。届け出をすると研修に関する案内などが届くほか、就職支

援も受けられます(要登録)。届け出・登録はインターネットでできます。現在、介護の仕事に従事している人もぜひご利用ください。

◎対象資格/介護福祉士

◎案内する研修/介護職員初任者研修、介護職員実務者研修、旧ホームヘルパー養成研修1級・2級過程、旧介護職員基礎研修、生活援助従事者研修、介護に関する入門的研修

◎届け出・登録先/ウェブサイト「福祉のお仕事」

URL fukushi-work.jp

■問い合わせ先/福祉人材センター

☎32-9740

お願い

水道工事指定店

給水装置の工事や宅地内の漏水修繕をする場合は、給水工事指定店に依頼をお願いします。

●町内工事指定店(10社)

※指定店名は綾町ホームページに掲載

■問い合わせ先/

上下水道係 ☎77-3467

マダニに注意

重症熱性血小板減少症候群(SFTS)の発生が増える時期です。マダニに咬まれて感染しないようにしましょう。

- つばのある帽子をかぶる
- 首にタオルを巻くかハイネックのシャツを着る
- シャツの袖口を軍手の中に入れる
- シャツのすそをズボンの中に入れる
- ズボンのすそに靴下をかぶせる
- 帰宅後は衣服を屋外ではたいて、マダニを家の中に持ち込まないようにする
- 体にマダニが付いていないかよく確認し、入浴して吸着前に除く

(健康センター)

募集

人生100年時代の

戦略講座③

3回目の講座は、記念写真と遺影の撮影会です。希望者

は電話でお申し込みください。

◎日時/7月14日(金) 午後1時30分~2時30分

◎場所/高年者研修センター

◎協力/渡邊義孝さん(撮影)、溝口和子さん(ヘアセット)

◎参加料/無料

■問い合わせ・申込先/保健推進係 ☎77-1114

海上保安官を目指しませんか

令和6年4月採用の海上保安学校採用試験が行われます。

詳しくは国家公務員試験採用情報NAVIをご覧ください。

◎受付期間/7月18日(火)~27日(木)

◎応募方法/インターネットのみ

◎1次試験日/9月24日(日)

※令和6年4月入学の海上保安学校学生採用試験の受付期間は、8月24日(木)~9月4日(月)

■問い合わせ先/

第十管区海上保安本部総務部人事課

☎099-250-9800

医療事務講習会

県内在住のひとり親家庭の母・父および寡婦を対象に行われます。

◎日程/9月8日(金)~11月17日(金)の毎週火・木・金曜日(祝日を除く)

◎時間/午後7時~9時

◎場所/ライブビジネススクール(宮崎市江平西)

◎定員/20人程度

◎受講料/無料(テキスト代・検定料は自己負担)

◎必要書類/所定の受講申込書(ホームページでダウンロード可)、児童扶養手当証明書またはひとり親家庭等医療費受給資格者証の写し

◎応募期限/7月25日(火)

■問い合わせ先/

県ひとり親福祉連合会 ☎22-4696

イベント・催し物

笑おう会

皆で笑いあいながらレクレーションや交流を楽しむ「笑おう会」にぜひご参加ください。

運営ボランティアも募集しています。

◎日時/7月10日(月)、24日(月)の午後1時30分~3時

◎場所/高齢者研修センター

◎持ち物/飲み物、上履き

◎参加料/無料

■問い合わせ先/地域包括支援センター ☎77-3141

綾ブレイパーク 外遊びを楽しもう

木登りや泥遊びなど、子どもが自由に外遊びを楽しめる綾ブレイパーク(冒険遊び場)が開設されています。見守りスタッフが常駐しています。入場無料。

◎日時/7月15日(土) 午前10時~午後3時

※毎月第3土曜日に開設

◎場所/旧北保保育所

◎対象/18歳以下

※未就学児は保護者の同伴が必要

◎定員/50人

■問い合わせ先/綾こどもそとあそび・中島 ☎090-6838-4814

流れるプール

綾川荘(旧てるはの森の宿)のプールが夏季限定でオープンします。

◎期間/7月15日(土)〜8月27日(日)の午前10時〜午後5時

※点検などにより閉場する場合があります

■問い合わせ先/綾川荘本館 ☎77-1227

美術館おさんぽツアー

クイズなどを交えて作品を鑑賞したり、普段は入れない美術館の裏側を探検したりします。一人での参加もできます。参加無料。

◎日時/7月16日(日) 午前11時〜正午

◎定員/5人以下の家族・グループ4組

■問い合わせ・申込先/県立美術館企画・普及担当 ☎20-33328

介護家族の会

家族による介護は非常に難しく、不安や悩みは数え切れません。そこで家族介護の情報交換の場として「介護家族の会」を行っています。7月は施設見学をします。ぜひご参加ください。

◎日時/7月20日(木) 午前10時〜午後2時30分

◎集合/午前9時50分に健康センター前

◎内容/県福祉総合センター見学(バスで移動)

◎参加料/無料(昼食代は自己負担)

◎申込期限/7月14日(金)

■問い合わせ・申込先/地域包括支援センター ☎77-3141

消防操法大会

綾町消防団の消防操法大会を行います。皆さんの応援を願います。

◎日時/7月22日(土) 午後1時30分から

◎場所/綾南川三本松橋下流 河川敷

■問い合わせ先/危機管理係 ☎77-1112

こども食堂開設

綾町シルバー人材センター内にこども食堂が開設されます。町内の小・中学生に朝食を無料で提供します。

◎開設日時/7月8日(土)から毎週土曜日の午前8時〜10時

※夏休み期間中も開設 ※前日の午後5時までにお電話ください

■問い合わせ先/綾町シルバー人材センター ☎77-3200

夏休み昆虫教室

◎日時/7月29日(土) 午前9時30分〜午後0時30分

◎場所/ユネスコエコパークセンター

◎内容/昆虫採集、標本製作など

◎対象/町内在住の小・中学生(小学1・2年生は保護者同伴)

◎参加料/600円(材料費・保険料)

◎申込期限/7月14日(金)

☎77-3482

みんなの健康への講演会

日常生活の中でつい自分や相手に対して怒ってしまうことはありませんか。「怒り」の受け止め方や対応方法(アンダーコントロールマネジメント)を学びましょう。

◎日時/8月28日(月) 午後1時30分〜3時

◎場所/県総合保健センター5階研修室(宮崎市霧島)

◎講師/山形県立保健医療大学・安保寛明教授

◎定員/80人(先着順)

◎参加料/無料

■問い合わせ・申込先/県中央保健所 ☎28-2111

皆さんのあたたかい善意に感謝します

綾町社会福祉協議会 (5月1日〜31日受付分)

一般寄付

- 寄付者/物品(地区名)
- 松元 安光/野菜(中堂)
- 長池 恒夫/野菜(神下)
- 宮崎産業(有)/野菜(古屋)
- 竹村 功/野菜(尾立)
- 北野 則男/野菜(宮谷)
- 荒尾 行雄/衛生用品(東中坪)

忌明け寄付

- 寄付者/物故者(地区名)
 - 阿萬 哲吉/二子(西中坪)
 - 川越 千寿子/庄司(麓)
 - 尾蘭 巖/弘子(昭和)
 - 椎原 和子/軍治(立町)
 - 荒尾 行雄/君代(東中坪)
- 綾町育英会 (5月1日〜31日受付分)

忌明け寄付

- 寄付者/物故者(地区名)
- 鶴田 民子/順一(昭和)



玉田さんが世界記録を樹立

3月26日～4月1日にポーランド・トルンで開催された世界マスターズ屋内陸上競技選手権に出場した玉田ゆみ子さん（尾立）が、4×200mの男女混合リレー70代の部で金メダルを獲得しました。タイムは2分20秒09で、世界記録となりました。



玉田さんはほかにも4種目に出場し、優秀な成績を収めています。おめでとうございます。

玉田さんはほかにも4種目に出場し、優秀な成績を収めています。おめでとうございます。

エンディングノート書き方講習

今年度から始まった「人生100年時代の戦略講座」の1回目は5月12日、高齢者研修センターで行われました。エンディングノートの書き方を理解するための内容で、一般町民をはじめ医療・福祉関係者など22人が参加。「万が一に備えて、家族に伝えたいことなどを書き留めておきたい」などと話していました。



また、6月は「相続と成年後見制度」をテーマに開講されました。

また、6月は「相続と成年後見制度」をテーマに開講されました。

農業寺子屋が開校10周年

農業体験を通して子どもたちに食や命の大切さを学んでほしいと平成26年に開校した綾・農業寺子屋（押田明校長）の10期目の開校式は、5月13日にユネスコエコパークセンターでありました。

今年は20人の小・中学生が入校。子どもたちは毎月



2回、野菜の栽培や収穫、自然体験などを行います。また、10周年を記念して北浦町での合宿・交流も計画されています。

綾小中学校コミュニティスクール

綾小中学校コミュニティスクールは、地域全体で子どもたちの成長を支え見守る仕組みです。

6月7日には、今年度1回目の学校運営協議会がありました。中部教育事務所の連携推進アドバイザーである築地原静さんを講師に迎え、コミュニティスクールの



望ましい在り方について話しを聞き、会員全員で目標イメージを共有することができました。

オーガニックスクール開校

農業生産者の確保や栽培技術の継承を目的とした綾オーガニックスクール（松本俊二学校長）が6月10日に開校し、有機農業開発センターで開校式・入学式が行われました。参議院議員の下野六太氏による記念講演もありました。

1期生として入学したのは、元介護士の古川義久さん（宮崎市出身）。令和7年5月までの2年間、自然生態系農業の理念や取り組みを学びながら有機JAS認証農産物の生産技術や農業機械の基本的操作などを習得し、町内での就農を目指します。なお、同校の運営は、令和

6年度まで合同会社アヤオーガニックワークス（松井道生代表）が担います。





東洋紡と

包括的連携協定を結びました

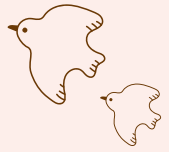

綾町は6月6日、繊維化成など高機能製品の開発・製造を行う大手化学企業の東洋紡株式会社および東洋紡不動産株式会社と包括的連携協定を締結しました。

東洋紡グループは、昭和46年から化学繊維原料の自給を目的に約140ヘクタールの「綾の森」を保有しています。昨年行われた生態系調査では、「綾の森」は植生が豊かで、クマタカなどの絶滅危惧種を含む希少な野生動物植物が生息・生育していることが分かりました。

また、同グループは「サステナブル・ビジョン2030」を掲げ、「良質な水域・大気・土壌&生物多様性」の実現に貢献すべく、環境省が主導する「生物多様性のため30by30アライアンス」にも参画しています。さらに、

「綾の森」のOECM認定取得も進めています。

そこで、綾ユネスコエコパークと連携して生物多様性保全の取り組みを強化しようと連携協定を結んだのです。

今後は、「綾の森」での環境学習や情報発信に取り組んでいくことが計画されています。合わせて、両者が共同で持続可能な森林管理を進め、地域の防災に寄与する水源涵養機能を維持するとともに、希少野生動物植物の生息・生育環境の保護に努めていくことを目指します。

※OECMとは…保護地域以外で地域・企業・団体によって生物多様性の保全が図られている土地



左)東洋紡・東洋紡不動産との連携協定締結式
 右上・下)東洋紡グループが町内に保有している「綾の森」。
 ユネスコエコパークの緩衝地域に隣接しています。



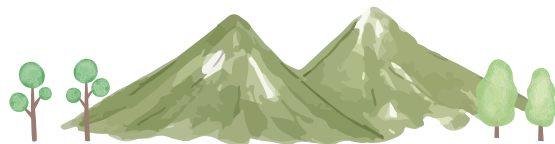

Vol.1

綾ユネスコエコパークまちづくりネットワーク協議会紹介

綾雛山まつり実行委員会

(小野真敬実行委員長・19人)

毎年2月下旬から3月上旬にかけて開催される「綾雛山まつり」の企画・運営を行っている団体です。地元伝統文化である「雛山」にまつわる思い出や雛山づくりの技術を後世に残していきたいという思いで活動しています。

雛山の歴史は、江戸時代まで遡ります。長女の初節句を祝うため、親戚や近隣の人たちが古木や花などを持ち寄って、屋内に奥山の風景を再現したのが雛山です。「雄大な自然のように清く優しく大きく育ってほしい」という願いが込められた、心温かな伝統文化です。

実行委員会は、綾雛山まつりの企画・運営を綾町商工会女性部から引き継いで、令和2年に立ち上げました。原点に立ち返って、初節句を迎える地元の子どもたちを町民みんなで祝うとともに、地元の人たちが楽しめるまつりであることをコンセプトにしています。

今年の雛山まつりでは、エコパークセンターや宮崎空港、こどものくになどにも雛山を設置したほか、横町・栄町線を歩行者天国にして「ひな

にぎわった「ひなやまマルシェ」



多くの方が準備・運営に汗を流しました

やまマルシェ」を初開催し、町内外の多くの人に楽しんでもらうことができました。実行委員以外にも数多くの町民の皆さんが、雛山設置やマルシェの運営に参加してくださったことも大きな成果だったと思います。雛山は町内では誰もが知っていますが、国内でも海外でも類を見ない文化です。今後は、綾らしいこの伝統文化を世界の皆さんにも知ってもらうために、活動情報の発信にも取り組む計画です。

綾ユネスコエコパーク推進室・綾ユネスコエコパークセンター

☎77-3482 URL <https://ayabrcenter.jp>

※エコパークセンターは毎週日・月曜日および祝日休館
休館などの情報はホームページで随時更新します

ドブガイ

Column

池・沼・水田などの流れのない水場に生息する二枚貝です。

全国各地に分布する貝ですが、県内での生息地は限られており、綾町では河川のワンドで確認されています。殻の長さ10〜15cmと大きな体ながら、水底の泥の中にもぐっていることが多いため、全体を見ることがない人も多いのではないのでしょうか。

本種のエラには、魚類のタナゴの仲間が産卵母貝として卵を産み付けることがあります。そのため、こうした二枚貝をむやみに別の地域へ移動させると本来生息していなかったタナゴの仲間が分布を広げることにつながり兼ねません。捕まえる際には注意が必要です。





自然とともに生きるまちの 植栽空間づくり

綾町では「自然と共に生きるまちづくり」の取り組みの一環として、在来の植物を含む多年生草本を中心とした植栽による景観づくりを進めています。

山並みや河川、農地を背景に、さまざまな草花だけでなく光や風、虫の動きといった多様な自然を感じられるように構成されるこの植栽空間は、植物の芽吹きから成長・開花・結実・枯れゆく姿までの生命の営みとその美しさを体感できることを大事にしています。

管理面においても、自然の循環や機能を活かすという考えが基本です。植物の生育に順応した調整的なメンテナンスをしていく、自然に寄り添った植栽管理です。

この取り組みは、皆さんが地元の植物の魅力を再認識することにつながるだけでなく、少なくなってしまう草原環境に残る植物の域外保全にも貢献できる可能性があります。また、四季を通じて多様な花が咲くことで、チョウ類やハチ、アブなどたくさんの昆虫が集まってくることが確認されており、周辺環境の生物多様性が高まるのが自然生態系農業の耕作地においても良い効果をもたらすことが期待できます。

ナチュラルガーデン錦原



多年生草本約80種を植栽。日照条件を考慮した2パターンの植栽の組み合わせで構成。背景となじむ連続性のあるデザイン。

- 面積／350㎡
- 植栽施工／令和元年11月
- 環境／錦原台地上の日なたと半日陰が混在する立地。土壌基盤は黒土。
- 植栽デザイン／平工詠子さん(植栽デザイナー)
- 管理／綾ナチュラルガーデン倶楽部(ボランティア団体)

ナチュラルガーデン尾堂



多年生草本約160種を植栽。川上に向け在来種主体の連続配置で自然感が増してゆくデザインで、周囲の環境につなげている。

- 面積／800㎡
- 植栽施工／令和2年11月
- 環境／晴天の日中は常に直射日光が当たり、冬季は寒風により土壌が乾燥しやすい。植物には過酷な環境。
- 植栽デザイン／平工詠子さん(植栽デザイナー)
- 管理／綾町シルバー人材センター

ナチュラルガーデン郷鳴



多年草本約37種を植栽。町中心部の入り口を明るく彩る構成。

- 面積／126㎡
- 植栽施工／令和4年11月
- 環境／県道宮崎須木線沿いに立地し日当たりがよい。赤土をベースに土壌を改良。
- 植栽デザイン／南九州大学庭園デザイン学研究室
- 管理／綾町シルバー人材センター、綾ナチュラルガーデン倶楽部、南九州大学庭園デザイン学研究室

綾町の人口

現住人口調査(令和5年6月1日現在)
総数:6,738人(-10)／世帯数:2,864戸(+1)
男:3,186人(+2)／女:3,552人(-12)
[転入23人、転出25人、出生3人、死亡11人] ※()は前月比

ふるさと納税

寄附金額／51,887,000円
寄附件数／2,822件
※令和5年4月1日～5月31日の合計

広報誌は次の場所に設置しています(順不同)。
ご自由にお持ちください。

- ・役場窓口
- ・綾ユネスコエコパークセンター
- ・綾町公民館
- ・綾てるは図書館
- ・マックスバリュ綾店
- ・セブンイレブン綾入野店
- ・ファミリーマート綾中央店

高齢や体に不自由があるなどの理由で、広報誌を上記の場所に取りに行けない自治公民館未加入世帯の方は、ご相談ください。
(まちづくり推進係 ☎77-3464)