

照葉樹林と共に生きるまち“綾”

2023

11月

No.261

広報

あや



特集

令和4年度の決算を
報告します



SUSTAINABLE
DEVELOPMENT
GOALS

綾町はSDGsの取り組みを推進します

Contents [目次]

- 6 綾競馬・綾工芸まつりを開催
- 7 介護の仕事を応援します
- 8 総合文化祭・公民館手づくり文化祭・伝統芸能披露
- 9 有機農業推進大会・オーガニック給食試食会を開催
- 18 ユネスコエコパーク通信

今月の表紙

実りの秋です。綾小学校5年生が6月に植えた苗は、美しい黄金色の稲穂に。JA青年部の協力で10月3日に行われた稲刈り体験で、汗を流す子どもたち。おいしいお米を味わう日が待ち遠しいですね！

令和4年度は、コロナ禍に加え世界情勢が不安定となる中での事業展開となりました。新型コロナウイルス感染症対策・物価高騰対策関連事業として、綾町応援消費活性化商品券6,503万円、原油価格・物価高騰対策6,913万円、ワクチン接種体制確保事業5,303万円などを実施

しました。
ふるさと納税については、31,456件6億4,584万円(5.0%増)の寄附がありました。寄附金はユネスコエコパーク推進事業や小・中学校の教育環境の整備・充実に活用しています。

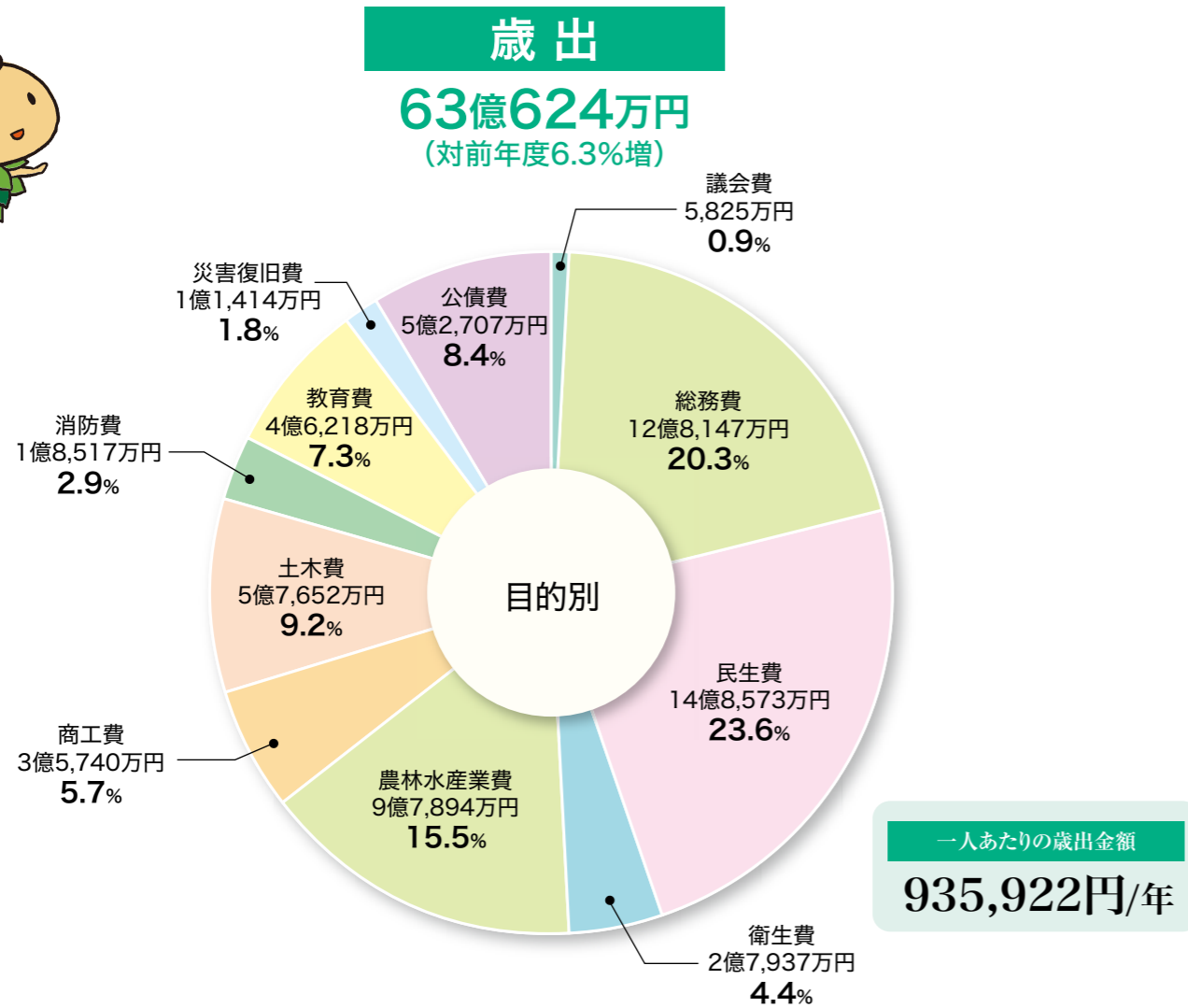

◆財政健全化判断比率及び資金不足比率に関する報告

平成19年6月に「地方公共団体の財政の健全化に関する法律」が施行されました。この法律は、財政破たんを未然に防ぐため健全化判断比率と資金不足比率を算定し、その算定数値から地方公共団体が置かれている財政状況と将来の負担などを判断し、早期に健全化を図ろうとするものです。
令和2年度の各指標については、以下のとおりとなりました。

■財政健全化判断比率

早期健全化や再生の必要性を判断するためのものとして、以下の4つの財政指標を「健全化判断比率」として定めています。この比率が早期健全化基準など一定の基準を超えると、国に「財政健全化計画」の提出が義務付けられ、地方債(町債)の発行を制限されたり、町独自の事業ができなくなったりします。

	令和4年度	令和3年度
実質赤字比率	-% (15%)	-% (15%)
連結実質赤字比率	-% (20%)	-% (20%)
実質公債費比率	7.6% (25%)	7.4% (25%)
将来負担比率	34.7%(350%)	35.4% (350%)

※()は早期健全化基準

■資金不足比率

水道や下水道などの公営企業の資金不足を、公営企業の料金収入の規模と比較して、経営状態の悪化の度合いを示す割合です。

	令和4年度	令和3年度
農業集落排水事業会計	-% (20%)	-% (20%)
公共下水道事業会計	-% (20%)	-% (20%)
浄化槽事業会計	-% (20%)	-% (20%)
水道事業会計	-% (20%)	-% (20%)

※()は経営健全化基準

※(連結)実質赤字比率

地方公共団体の財政規模に対して、一般会計(連結については、水道会計や公共下水道会計など公営企業会計を含む)などに生じている赤字の大きさを示す割合。

※実質公債費比率

地方公共団体の財政規模に対して、その地方公共団体の借入金(地方債)の返済額(公債費)の大きさを示す割合。一般家庭に置き換えると、その年の借金(住宅ローンなど)の返済額が支出の中で占める割合に当たる。

※将来負担比率

地方公共団体の財政規模に対して、その地方公共団体の借入金(地方債)など将来にわたって負担しなければならない負債の大きさを示す割合。一般家庭に置き換えると、今後返済する住宅ローンなどの借金の額がどれだけになるかを示す。

一般会計決算概要

令和4年度の一般会計決算は
歳入**65億8,181万円**、歳出**63億624万円**、
差し引き**2億7,557万円**(前年度比12.2%増)の決算となりました。

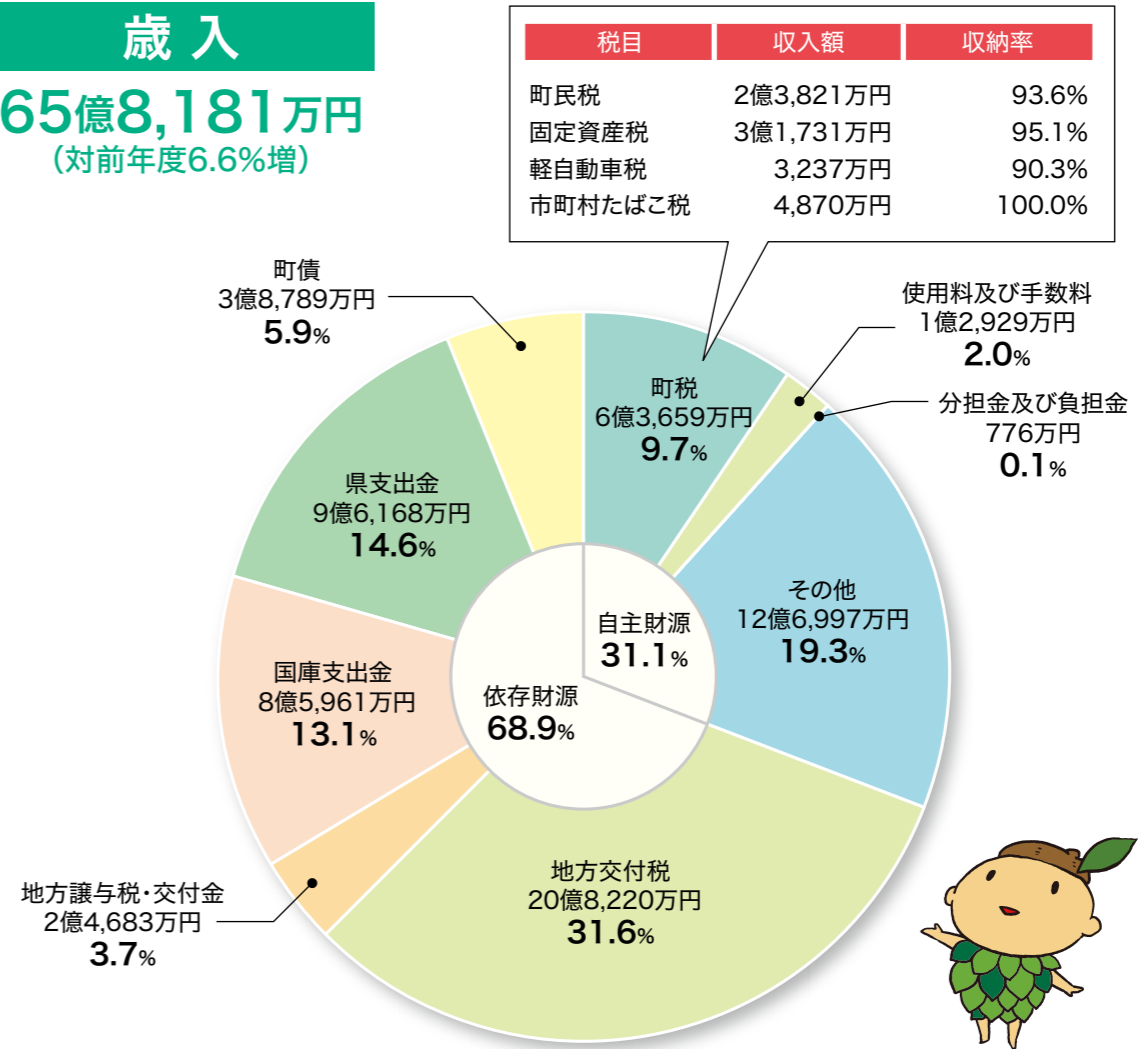

歳入の用語解説

自主財源

町税、使用料、ふるさと納税寄附金など、町が自ら収納・徴収する財源のこと。安定した行政運営のためには、歳入総額に占める割合が大きいくほど望ましい。

依存財源

国・県支出金や地方交付税など国や県の基準により交付されるもので、国や県などの状況により大きく影響を受ける財源のこと。

地方交付税

各地方公共団体が一定の水準で行政運営が行えるよう国から交付されるもの。

分担金及び負担金

特定の事業の受益者に必要経費を負担いただくもの。

使用料及び手数料

施設の利用者や公共サービスの受益者に、その対価として負担いただくもの。

町債(地方債)

町が資金調達のために借り入れる債務のこと。

その他

財産収入、寄付金、基金などの繰入金、繰越金など。

令和4年度の 決算を報告します

町民の皆さんが納められた税金の使いみちを詳しくお知らせします。

町債（地方債）残高の状況

町債（地方債）は、公共施設整備などに要する費用を世代間で公平にするために、国や金融機関などから長期的に借入を行うものです。

● 一般会計

3年度末残高	4年度末残高		
		交付税措置額等	町実質負担額
43億5,038万円	42億2,495万円	32億495万円	10億2000万円

● 特別会計・企業会計

起債名	3年度末残高	4年度末残高
農業集落排水事業	2,999万円	2,932万円
公共下水道事業	10億2,152万円	10億4,352万円
浄化槽事業	1億2,878万円	1億3,920万円
水道事業	4億7,865万円	5億9,424万円

経常収支比率の推移

地方公共団体の財政構造の弾力性を示しており、人件費・扶助費・公債費などの経常的な経費に、地方税・地方交付税・地方譲与税などの経常的な収入がどの程度充当されているかを比率で示しています。

平成30年度	令和元年度	令和2年度	令和3年度	令和4年度
95.1	95.0	96.0	86.3	91.6

特別会計・企業会計決算の概要

令和4年度の特別会計・企業会計の決算をお知らせします。

● 特別会計決算

会計名	歳入	歳出	差引
国民健康保険事業	10億8,034万円	10億4,868万円	3,166万円
後期高齢者医療	1億2,074万円	1億1,711万円	363万円
介護保険事業	9億4,713万円	8億8,910万円	5,803万円

● 企業会計決算

会計名	歳入	歳出	差引
農業集落排水事業	2,634万円	2,134万円	500万円
公共下水道事業	1億9,195万円	1億8,245万円	950万円
浄化槽事業	4,794万円	4,613万円	181万円
水道事業	1億1,192万円	1億 285万円	907万円

特別会計・・・特定の収入をそれに伴う支出に充て、事業を行う会計のこと

企業会計・・・その事業収入で支出をまかない、経営を行う独立採算制の会計のこと

町有財産の状況

令和5年5月31日現在、綾町が所有している財産です。

基金残高		公有財産	
財政調整基金	6億2,797万円	土地	4,156,201㎡
土地開発基金	1億1,366万円	(うち山林)	2,872,677㎡
物品購入基金	200万円	建物	91,149㎡
地域福祉基金	1億 67万円	有価証券	342万円
減債基金	9,448万円	出資による権利	2,479万円
公共施設等整備基金	1億 24万円	債権	8,418万円
ふるさと農村活性化基金	1,000万円	物 品	
森林環境譲与税基金	1,147万円	各種自動車	56台
国民健康保険財政調整基金	6,107万円	美術工芸品	1本
介護給付費準備基金	8,539万円	移動通信用電気通信器	一式
公共下水道事業減債基金	3,359万円	トラクター	1台
浄化槽事業減債基金	1,108万円	小型船舶	1艇
ふるさと綾サポート基金	4億7,384万円		

基金・・・町が特定の目的のために財産を維持し、資金を積み立て、または定額の資金を運用するために設けた財産のこと

ふるさと納税について

令和4年度のふるさと納税には、引き続き多くの支援をいただきました。寄附件数は31,456件、寄附額は6億4,584万円でした。主なものを報告します。

綾町の照葉樹林とユネスコエコパーク推進のための事業 4,734万円	宮崎大学、南九州大学などの学術研究機関との連携による調査・研究や、ユネスコエコパークセンターの利活用推進などに活用しました。
綾町の産業観光とスポーツ等合宿を振興する事業 630万円	町が管理する施設(国際クラフトの城、千尋自然公園)の管理運営、綾競馬の運営、職業球団等のキャンプの受け入れに活用しました。
綾町の次代を担う青少年育成事業 3,870万円	放課後児童対策や児童館の運営、小・中学校の学力向上対策などに活用しました。
綾町の高齢者を敬う福祉事業 1,026万円	高齢者の外出機会を増やし健康増進に役立てるための「綾町おでかけバス(100円バス)」の取り組みなどに活用しました。
綾町が取り組む自然生態系農業に関する事業 3,780万円	循環型システムによる、家庭から出る生ごみの堆肥化の取り組みや有機JAS認定業務、施設ハウス整備事業などに活用しました。
その他町長が必要と認める事業 5,200万円	「子どもの医療費」や、高校生の通学を支援する「高等学校等就学支援給付金事業」に活用しました。

第42回綾競馬

サラブレッドの迫力ある疾走や、子どもジョッキーによるかわいらしいポニーのレースなどをお楽しみください。ご来場の際は、本誌と一緒に配布される「お楽しみ券」をお持ちください。

なお、開催当日は会場周辺で交通規制を行います。周辺地区にお住まいの皆さんにはご迷惑をおかけしますが、ご理解とご協力をお願いします。

日 時／11月5日（日）午前10時出走
※荒天中止

場 所／綾馬事公苑（錦原競馬場）

駐車場／数に限りがありますので、できるだけ乗り合わせてご来場ください
※尾堂橋そばの臨時駐車場から会場まで無料のシャトルバスを運行

その他／会場周辺で「ふれあい綾もりの市」も同時開催



■問い合わせ先／商工観光係 ☎ 77-3464

第42回綾工芸まつり



木工芸・陶芸・染織物・ガラス工芸・金工など、町内の38工房と町外の10工房が一堂に会し、新作などを特別価格で展示販売します。木工体験などの日替わり体験イベントも行います。ご家族おそろいでお楽しみください。

出展する工房の情報などの詳しい情報は、綾町工芸コミュニティ協議会のホームページとインスタグラムで紹介されています。右のQRコードを読み取るとアクセスできます。



日 時／11月23日（木・祝）～26日（日）
午前9時～午後5時 ※最終日は午後4時まで

場 所／綾てるはドーム ※入場無料

■問い合わせ先／商工観光係 ☎ 77-3464



明るい選挙啓発ポスター・書道展の入賞者



選挙啓発のために行われた「明るい選挙啓発ポスター・書道展」の入選作品が発表されました。綾町の入賞者は次のとおりです（敬称略）。おめでとうございます。

宮崎県選考 ポスターの部

- [銀賞] 岩田みさご（綾小2年）
- [銅賞] 福重芽生（綾中2年）、山口明寿香（綾中2年）
- [佳作] 濱砂心希（綾小3年）、濱砂百花（綾小5年）
姫松杏里（綾中3年）



岩田みさごさんの作品

宮崎市・東諸県郡選考 ポスターの部

- [銀賞] 岩田みさご（綾小2年）
- [銅賞] 濱砂心希（綾小3年）、濱砂百花（綾小5年）
福重芽生（綾中2年）、山口明寿香（綾中2年）、姫松杏里（綾中3年）
- [佳作] 日高春貴（綾小3年）、岩田つぐみ（綾小4年）

宮崎市・東諸県郡選考 書道の部

- [佳作] 松井咲美璃（綾小1年）、阿万怜和（綾小4年）、湯浅彰菜（綾小6年）

■問い合わせ先/町選挙管理委員会 ☎ 77-1112

介護の仕事に応援します



介護人材確保定住促進支援金

町内の介護事業所・施設に就職するために本町に転入し居住する人を対象に、引越費用や赴任するための交通費の一部を補助します。申請に必要な書類など詳しい情報は役場ホームページをご覧ください。



対象となる 介護サービス事業所	介護付き有料老人ホームやすらぎの杜、小規模多機能型居宅介護アミーチェグループホーム コスモス苑、あつとほ一む心愛、デイサービスひなた 特別養護老人ホームやすらぎの里
支給額	上限 100,000 円 ※ 2 年未満で退職・転出した場合は返還をお願いします

資格取得費用の補助

介護サービス事業所に勤務するために必要となる資格取得にかかる費用の一部を補助する制度があります。ぜひご活用ください。

対象者	①町内の介護サービス事業所に勤務している人・勤務予定の人 ②町内に住所があり高校・大学・専門学校などに在学している学生 ※町内の介護サービス事業所に 2 年以上勤務することが条件
対象となる資格・研修	介護職員初任者研修、介護福祉士実務者研修、介護福祉士 介護支援専門員実務者研修・更新研修 主任介護支援専門員実務者研修・更新研修
補助額	1 回につき上限 40,000 円

■問い合わせ先/保健推進係 ☎ 77-1114



伝統芸能の披露

4年ぶりに町内各所で伝統芸能が披露されます。

- 内容／薙刀踊り（麓）
棒踊り（揚町）

- 主な場所と日時／

11月11日（土）午前11時
30分から町体育館前、12日
（日）午後1時から農業祭会
場（健康センター前広場）



総合文化祭

町内在住・在勤の皆さんや生涯学習教室の受講生の作品の数々をぜひご鑑賞ください。体験講座やおはなし会も開催予定です。11日（土）には町内外から露店の出店もあります。

皆さんのご来場をお待ちしています。入場は無料です。

- 日時／11月11日（土）午前9時～午後4時30分、
12日（日）午前9時～午後3時

- 場所／町体育館

- 展示／書、絵画、写真、生け花、盆栽、工作など
※作品の搬入は11月9日（木）～10日（金）の午前9時～午後6時（正午～午後1時を除く）

自治公民館手づくり文化祭

各地区の特色ある手づくり文化祭をどうぞお楽しみください。開催時間はいずれの地区も午前10時～午後3時の予定です。

日程	地区	場所
19日 （日）	上畑	上畑公民館
	中堂	中堂公民館
	古屋	尾原公民館
	昭和	昭和公民館
	立町	立町公民館
	宮原	宮原公民館
26日 （日）	四枝	四枝公民館
	宮谷	宮谷公民館
	尾立	尾立公民館

（綾町自治公民館連絡協議会）

子ども議会

綾小・中学校の子どもたちがまちづくりに関する提案などを行います。傍聴は自由です。

- 日時／11月24日（金）午後2時～4時20分

- 場所／議会議場

令和6年「二十歳のつどい」

「二十歳のつどい」を令和6年1月3日（水）に町公民館文化ホールで開催します。対象は令和5年度に20歳を迎える綾町出身者です。町内在住の対象者には、案内はがきを送付しています。町外在住で「二十歳のつどい」に参加を希望する人は社会教育係へご連絡ください。ご家族からの連絡、メールでの連絡、右下のQRコードからグーグルフォームでの申し込みも可能です。



- 申込期限／11月24日（金）

- 申込先／社会教育係 ☎77-1183

shakaikyoiku@town.aya.lg.jp

照葉教室の作品展示



照葉教室は、何らかの理由で登校することが難しい町内の小・中学生を対象に、教育相談やさまざまな活動を通して社会的自立を支援する教室です。

照葉教室を利用している子どもたちが描いた絵画作品を町公民館で展示しています。ぜひご覧ください。観覧無料。

照葉教室の開室

- 日時／学校で授業がある日の午前9時15分～午後3時

- 場所／町公民館内

- 問い合わせ先／学校教育係 ☎77-1183

農地のあっせん

農業委員会では農地のあっせんをしています。新たにあっせんの申し出があった農地は次のとおりです。

なお、農地を購入する場合は、譲り受けの条件があります。詳しくは 11 月 10 日（金）までに各地区の農業委員・農地利用最適化推進委員または農業委員会事務局（☎77-0100）にお問い合わせください。

■あっせんする農地／畑 11.1 アール（宮原）

有機農業推進大会・オーガニック給食試食会

4 年ぶりに有機農業推進大会を開催します。「食のふれあい広場」に替えて、オーガニック給食試食会も行います。参加希望者は、電話（☎77-0100）または F A X（77-0962）で、参加者の氏名・地区・電話番号をお伝えください。いずれも参加無料です。多くのご参加をお待ちしています！

第 1 部 有機農業推進大会

■日時／11 月 12 日（日）午前 10 時～正午

■場所／町公民館文化ホール

■内容／小学生の意見発表

生産者の取り組み発表

オーガニックスクール第 1 期生発表など

第 2 部 オーガニック給食の試食会

■日時／11 月 12 日（日）正午～午後 1 時

■場所／ユネスコエコパークセンター 2 階会議室

■定員／50 人（第 1 部の参加者限定）

体験農園を利用しませんか

町民の皆さんに広く自然生態系農業を体験・理解してもらうために、体験農園を開設しています。家族や友達と楽しく野菜づくりをしませんか。町外在住者も利用できます。

■場 所／錦原（馬事公苑から徒歩 5 分）

■利用料／1 坪（約 3.3㎡）あたり年間 3,000 円
または月額 250 円

■その他／灌水、堆肥は無料で使用可能

山林の伐採・間伐には届け出が必要です

綾町森林整備計画の対象となっている民有林の立木を伐採する場合は、林業者はもとより個人で管理している場合にも、伐採開始日の 90～30 日前までに「伐採及び伐採後の造林の届出書」の提出が必要です。届け出には公的書類の添付が必要となります。詳しくは農林振興課へお問い合わせください。

毎月 20 日は 県内一斉消毒の日です



畜舎などの消毒を徹底しましょう
「発生予防」と「早期発見・通報」が重要です！

ORGANIC VILLAGE AYA No.7

私たちは自然生態系農業の実践者です



入船 康紀さん
（宮原）

白菜に防虫ネットをかけて虫害を減らしています。ニラの日焼け防止には遮光資材を使っています。



井上 アヤ子さん
（宮原）

モロヘイヤやオクラ、高菜、ハウレンソウを栽培。生育状況に応じて、段階的に肥料を撒いています。

11月の行事

行事は延期・中止になる場合がありますので、事前にお問い合わせください。また、参加希望者は電話予約をお願いします。

1日(水) 親子みかん狩り

- 時間/午前10時～11時45分
- 場所/英農園(馬事公苑集合)
- 内容/馬事公苑から歩いてみかん狩りに出掛けましょう。小さいお子さんが参加する場合はベビーカーをお持ちください。なお、入園料が必要です。

8日(水) なかよし運動会

- 時間/午前10時～11時
- 場所/子育て支援センター
- 内容/ハイハイ競争や玉入れ、体操など、親子で楽しく体を動かしましょう。動きやすい服装でご参加ください。飲み物を忘れずに。

15日(水) 保育施設見学会

- 時間/午前10時～11時45分
- 場所/子育て支援センター
- 内容/綾保育園・綾幼稚園・公立保育所を見学します。詳しくはセンターにお問い合わせください。

22日(水) 誕生会

- 時間/午前10時～11時
- 場所/子育て支援センター
- 内容/11月生まれのお友達を祝います。対象者にはハガキでお知らせします。ハガキが届かないときはご連絡ください。



お誕生おめでとう

9月1日～30日に受付のあったお子さんです

田代 陽奏 ちゃん [男] R5.9.17 生
(たしろ ひなた) 保護者: 健さん [神下]

あやっ子ケアルームの利用料を助成

10月から病児・病後児保育施設「あやっ子ケアルーム」の利用料を助成しています。手続きは必要ありませんが、利用日において綾町に住民登録があることが条件となります。

10月からの利用料(1日あたり)

利用者の区分	これまで	10月から
町内の住民税非課税世帯	1,000円	無料
町内の上記以外の世帯	1,500円	無料
町外に居住する世帯	2,000円	2,000円

利用の手順

- ①利用する前に事前登録をしてください。
- ②病院を受診し、かかりつけ医に「現症連絡票」への記載を依頼してください(無料)。
- ③あやっ子ケアルームの利用日の前日に電話予約をしてください。
- ④利用当日に利用申請書を記入し、あやっ子ケアルームにご提出ください。

- 対象/病氣中や回復期のため登園・登校ができない0歳～小学6年生までの乳幼児および児童
- 時間/平日の午前8時30分～午後5時
土曜日の午前8時30分～正午
- 問い合わせ・電話予約先/
あやっ子ケアルーム ☎77-3733

今月のPHOTO



牛乳パックおもちゃ制作



子育てに関する相談など

乳児相談（おっぱい・育児相談）※予約制

■日時／11月9日（木）、20日（月）
午後1時から

■対象／乳児と母親

※おっぱい相談はタオルをお持ちください

3歳6カ月児健診

■日程／11月10日（金）

■対象／令和2年3・4・5月生および未受診者

離乳食教室 ※予約制

■日時／11月20日（月）午後1時から

※対象者には案内を郵送します

今月の健診・検診

11月が特定健診の最後の受診機会となります。年に1度は受診し、生活習慣の改善が必要な人は特定保健指導を受けましょう。

成人健診・特定健診

大腸がん・骨粗しょう症・前立腺がん・胃がん検診（バリウム検査・ABC検査）も実施します。

■日程／11月2日（木）

■対象／40～74歳の国民健康保険加入者

フレッシュ健診

■日程／11月2日（木）

■対象／20～39歳の町民

後期高齢者健診

■日程／11月2日（木）

■対象／75～79歳の後期高齢者医療被保険者

乳がん検診

■日程／11月28日（火）

■対象／30歳以上の女性

無医地区巡回診療

広沢地区

11月17日（金）12:00～12:45

倉輪地区

11月17日（金）13:00～13:45



休日の在宅当番医

変更になる場合がありますので、最新の情報は新聞や宮崎市郡医師会のホームページでご確認ください。また、医療機関によっては診療時間が変わることがあります。電話で確認のうえ受診してください。

日程	医療機関	電話番号
3日（祝）	海老原病院	75-2115
5日（日）	たまきクリニック	77-2512
12日（日）	小室医院	82-0033
19日（日）	山下医院	75-2104
23日（祝）	田中外科内科医院	75-8585
26日（日）	辰元病院	82-3531

お達者クラブ

各自治公民館で午前9時30分から行います。四枝地区のみ午後1時30分からの開催です。

実施日	地区	実施日	地区
1日（水）	久木野々	13日（月）	立町
2日（木）	倉輪	14日（火）	南麓
6日（月）	東中坪	15日（水）	揚町
7日（火）	宮原	16日（木）	麓
9日（木）	西中坪	17日（金）	北麓
10日（金）	古屋	21日（火）	上畑・四枝

■問い合わせ先／綾町社会福祉協議会 ☎77-1133

11月14日は世界糖尿病デー

世界の成人の10人に1人が糖尿病患者とされています。そして今後さらに増加することが予想されています。

糖尿病は網膜症・腎症・神経障害（糖尿病3大合併症）のほか、心臓病や脳卒中といった生命の危機を伴う合併症を引き起こすことが知られています。また、完治する病ではなく、合併症や感染症のリスクを提言するよう管理しながら付き合っていかなければならない病です。

糖尿病患者が病と長期的に付き合っていくためには、家族や周囲の皆さんの正しい理解が必要です。毎年11月14日の「世界糖尿病デー」を契機に、糖尿病について皆で考えてみましょう。





11月の催し

利用者が選び購入する本・DVD

館内に掲示している本とDVDの一覧の中から、図書館での購入を希望するものに投票してください。本を借りた人に投票券をお渡しします。得票数が多い順に購入します。ぜひご参加ください。

■期間／10月27日(金)～11月11日(土)

子ども上映会

■日時／11月18日(土) 午後2時45分～4時25分

■上映作品／忍たま乱太郎 宇宙大冒険

後藤麻夫さんの作品展

ハリウッドで活躍された綾町在住の後藤麻夫さんの模型やオブジェなど数々の作品を展示します。



■期間／11月21日(火)～12月3日(日)

おはなし会

■日時／毎週土曜日 午後2時～2時30分

テーマ展示

賞を取った本

「日本絵本賞」や「MOE 絵本屋さん大賞」など、賞を受賞した絵本を集めて展示します。



■期間／11月1日(水)～26日(日)

ハンドメイドを愉しむ／体験♪アートの世界

芸術の秋におすすめのハンドメイドやアートに関する本を集めて展示します。



■期間／11月10日(金)～26日(日)

図書館まつり(参加者募集)

12月17日(日)に開催します。二胡と琴の演奏会、いしかわこうじさんのおはなし会の参加希望者は、11月17日(金)～12月15日(金)の期間に電話またはカウンターでお申し込みください。

①リサイクル市

時間／午前9時30分～11時30分

②二胡と琴の演奏会

時間／午後1時～1時40分

③絵本作家 いしかわ こうじさんのお話会

時間／午後1時50分～4時

注目の1冊

パンどろぼうとほっかほっカー

柴田ケイコ 作

「パンどろぼう」シリーズの第5弾。ヤギのおばあさんの頼みで、パンを届けに出かけたパンどろぼう。なかなか辿りつけずにいると、1台の車が通りすぎ…。ほっかほかのパンとほっかほかの思いを乗せて、ほっかほっカーが走り出す！



おすすめの本

[一般書]

- 88歳、しあわせデジタル生活
- 10代のための疲れた体がラクになる本
- シニアの手間なし栄養ごはん
- 私のゆるっと植物生活
- ## NAME ##
- 縁切り上等！
- この夏の星を見る
- 木挽町のあだ討ち

児玉雨子 著
新川帆立 著
辻村深月 著
永井紗耶子 著

[児童書]

- マークで学ぶSDGs
- どっちが強い!? マサイキリン vs サバンナシマウマ
- 火も包丁も使わない! はじめてのお料理BOOK
- ラストで君は「まさか!」と言う PHP 研究所 編
- ノラネコぐんだんまだまださがしえブック
- もぐらけんせつ
- わるテリアとずるドッグ

※ほかにもたくさんのお本が入っています

11月の休館日

6日(月)、13日(月)
20日(月)、27日(月)

皆さんのあたたかい
善意に感謝します

綾町社会福祉協議会

(9月1日～30日受付分)

一般寄付

寄付者／物品(地区名)

松元 安光／野菜(中堂)

井上 幸晴／

将棋盤セット

アコーデオオン(北麓)

郷鳴共同墓地／

テント(神下)

長池 恒夫／野菜(神下)

忌明寄付

寄付者／物故者(地区名)

松尾 政義／奈良子(麓)

垂水 久利／クミ子(宮原)

黒木 淑／義宣(揚町)



ふたごの ひろば

生涯学習

「短歌教室」受講生の作品

保育園の最後のりレー走る足 離陸直前
力ある蹴り

福重いく子さん(割付)

最年長のお孫さんの最後の運動会。徒競走の最初の踏みだしと蹴りを離陸直前と捉えた観察力が巧い。大地をしっかりと踏み込んで蹴る幼子の足の動きに注目した発想が魅力的だ。力強く蹴りだす心身の成長ぶりに目を細めている作者のよろこびが溢れ、運動会の歓声が聞こえる。

減塩の食パンを焼く 家中に芳香漂わす
ホームベーカリー

瀬野 茂子さん(東中坪)

容器に必要な材料をおさめてスイッチを入れる。四時間で食パンが焼きあがるといふ。上の句の主語は作者。下の句の主語は「ホームベーカリー」で、パン焼き機が芳香を漂わすと詠む。塩分摂りすぎに注意を払い、おいしいパンを製造してくれる「ホームベーカリー」への感謝の思いと喜びが表現されている。

【解説】生涯学習「短歌教室」講師 福原 美江

11月10日は、無電柱化の日。

あなたの街の防災力を高めるためにも
「無電柱化」、みんなで考えよう。



国土交通省



無電柱化事業の詳細については、
国土交通省のホームページを
ご覧ください。



無電柱化 国土交通省 検索

お知らせ

防犯パトロール隊

10月1日に中園二男さん(西中坪)が防犯パトロール隊に入隊されました。任期は令和6年3月31日までです。

防犯パトロール隊は地域の安全や環境保全、防犯、子ども見守りを担うもので、現在5人が週に3回、小・中学校の下校時間に合わせて活動しています。隊員は随時募集中です。詳しくはお問い合わせください。

■問い合わせ先／
危機管理係 77-1112

錦原畑かんの断水

綾第二発電所の大規模改修工事に伴い、次の期間に錦原畑地かんがいの断水が行われます。皆さんのご理解とご協力をお願いします。

◎期間／11月6日(月)～9日(木) および11月24日(金)～29日(水)

※いずれも通水作業日を含む
■問い合わせ先／

綾町土地改良区
77-0133
県企業局 26-9752

狂犬病予防注射

狂犬病は、罹患すると必ず死に至る恐ろしい病気です。そのため、すべての犬の飼い主は飼っている犬に狂犬病予防注射を受けさせ登録しなければなりません。

未接種犬の予防注射を次のとおり実施します。登録済みの未接種犬にはハガキで通知します。未登録犬についても対応します。

◎日時／11月8日(水) 午後2時～4時
◎場所／綾ペットクリニック
◎接種料／3300円(年一回)
◎登録料／3千円(生涯一回)
※東諸郡内の動物病院でも注射できます
■問い合わせ先／
生活環境係 77-3465

税を考える週間

11月11日～17日は「税を考える週間」です。国税庁の

ホームページに特設ページを設けているほか、県内各地で税に関する作品展を開催します。ぜひご覧ください。

◎開催期間と場所／
11月15日(水)～27日(月) 宮崎市立図書館
11月16日(木)～30日(木) 県防災庁舎1階
11月10日(金)～17日(金) 国富町役場・綾町役場
11月10日(金)～16日(木) イオンモール宮崎

水質検査

(宮崎税務署) 検査を希望する人は前日までに検査容器を役場まで取りに来てください。

◎水質検査日／11月28日(火)
◎検査手数料／6600円
■問い合わせ先／
上下水道係 77-3467

おでかけバスカ

綾町おでかけバスカ(100円バス専用カード)の申請手続きを行います。対象者は資格証を郵送しますので、

この機会に手続きしてください。更新対象者にも案内を送ります。期間内に必ず手続きをお願いします。

◎日時／11月29日(水) 午前9時30分～正午
◎場所／宮交バス綾待合所
※右の日時以外は宮崎駅・宮交シティのバスセンターで手続きが可能
※カードの受け取りは役場窓口で11月30日(木) 午前11時から

マイナンバーカードの交付・申請窓口

役場窓口では、顔写真撮影や申請書記入のお手伝いをしています。マイナンバーカードの申請書と運転免許証・保険証などの本人確認書類をお持ちのうえご来庁ください。なお、マイナンバーカードを申請してハガキが届いたら、ご予約のうえ役場窓口でカードをお受け取りください。

◎日時／平日の午前8時30分～午後5時15分(第2・第

4金曜日のみ午後6時30分まで)
■問い合わせ先／
町民係 77-3466

ごみの収集回数

「ペットボトルの収集日を月2回に増やしてほしい」という要望が寄せられました。現在、町内8ブロックを4

人の収集員が巡回しごみを収集しています。収集回数は、燃やせるごみと容器包装プラスチック類が週1回、空き缶・空きびんが月2回、ペットボトルと燃やせないごみ、古紙・蛍光管・乾電池・衣類・段ボール・金属類が月1回です。ペットボトルの収集回数も含め、限られた人員でサービスの質を落とすことなく収集できる方法を検討していきます。

■問い合わせ先／
生活環境係 77-3465

検察審査会を知っていますか

検察審査会制度は、検察官が事件を裁判にかけなかった

「不起訴処分」の善しあしを、選挙権を持つ国民の中から選ばれた11人の検察審査員が審査する制度です。

令和6年度の候補者には、11月中旬に「検察審査員候補者名簿への記載のお知らせ」が送られます。なお、令和5年度から18歳・19歳の人も候補者に含まれます。

■問い合わせ先／
宮崎検察審査会事務局
☎68・5120

**裁判員候補者へ
名簿記載通知を送付**

令和6年の裁判員候補者名簿の登録者へ、11月中旬に名簿記載通知が発送されます。この通知は、裁判員に選ばれる可能性があることを伝えるものです。令和5年9月時点で18歳・19歳の人も裁判員候補者に含まれます。

詳しくは裁判員制度ウェブサイトををご覧ください。

お願い

水道メーター検針

飼い犬は、メーターから離してつないでください。また、メーターの上や周りには物を置かないように、ご協力をお願いします。



■問い合わせ先／
上下水道係 ☎77・3467

募集

**運動教室の参加者
追加募集**

運動習慣を身に付けませんか。それぞれ先着15人を追加募集します。

ミラクルジム

◎対象／概ね65歳以上の町内在住者

◎受講料／月額300円

◎コースと開講日／Aコース

(上級) 毎週水曜日の午後

3時～4時30分、Bコース

(中級) 毎週水曜日の午後1

時30分～3時

◎場所／高年者研修センター
体幹トレーニング

◎対象／町内在住者

◎受講料／月額500円

◎開講日／毎週木曜日の午後

6時30分～8時

◎場所／高年者研修センター

■問い合わせ・申込先／

保健推進係 ☎77・1114

綾幼稚園の園児募集

来春、綾幼稚園に入園する園児を募集します。

◎年齢／0歳児(5カ月～)

から5歳児まで

◎募集開始／11月1日(水)

◎申込方法／申込用紙に必要

事項を記入し、令和6年1

月10日(水)までに園の受

付に提出

◎面接／保護者と本人との面

接を2月に実施

■問い合わせ先／

綾幼稚園 ☎77・0153

**照葉樹林クリーン
アッププロジェクト**

24時間テレビのチャリティ募金支援事業の一環で、綾の

豊かな森を守るために行うこ

み拾い活動「照葉樹林クリーンアッププロジェクト」のポ

ランティアを募集します。

◎日時／12月3日(日) 午前

9時～正午

◎集合場所／役場裏駐車場

※詳細は、お申し込み後に個

別に案内します

■問い合わせ・申込先／

ユネスコエコパーク推進室

☎77・3482

**宮崎いのちの電話
相談員募集**

電話相談「いのちの電話」

では、一人でも多くの人が生

きる喜びを見出せる手助けを

しようと、全国約5800人

の相談員が活動しています。

本県では令和元年に活動がス

タート。事務局は第6期の相

談員を募集しています。

◎応募資格／心身の健康を有

する20歳以上(宮崎市の活

動場所に通えること)

◎活動時間／月・水・金曜日

の午後9時～翌朝4時、火・

木・土・日曜日の午後6時

～翌朝4時のうち、月2回

程度で1回あたり3時間～

3時間30分

◎応募方法／事務局に電話で

申込書を請求してください

◎応募期限／令和6年1月10

日(水)

■問い合わせ先／

宮崎いのちの電話事務局

☎33・9557

求人

登録ヘルパー募集

日常生活においてお手伝いが必要な要支援1・2および事業対象者の支援を行う登録ヘルパーを募集します。

◎応募資格／旧ヘルパー1・

2・3級、介護職員初任者研

修、介護福祉士実務者研修、

介護福祉士などの資格取得

者

◎業務内容／生活援助サービ

ス(調理、身体介護を除く)

◎勤務日数／週24時間以内

◎勤務時間／午前8時30分～

午後5時のうち定められた

時間(1件あたり45～60分)

◎給与／1件1200円

■問い合わせ・応募先／

綾町デイサービスセンター

☎77・2005

〒880-1303
綾町大字南俣553-1

イベント・催し物

苗の無料配布会

綾ナチュラルガーデン倶楽部が栽培したユーパトリウムやミューレンベルギアなど4種類の花の苗を無料で配布します。1人につき2種類各1株を選べます。

◎日時／11月11日(土) 午前10時から

※なくなり次第終了

◎場所／町体育館前

■問い合わせ先／
管理係 ☎77-3467

笑おう会

皆で笑いあいながら交流を
楽しむ「笑おう会」を開催して
います。ぜひご参加ください。
参加は無料です。笑おう会の
運営を支援するボランティア
スタッフも募集中です。

◎日時／11月13日(月)、27日(月) 午後1時30分～3時

◎場所／健康センター

◎持ち物／飲み物、上履き

■問い合わせ先／
地域包括支援センター
☎77-3141

介護家族の会

認知症の家族を介護するのは難しく、不安や悩みが尽きないものです。地域包括支援センターでは、認知症の家族を持つ人たちなどが集まって介護についての情報交換をしたりゲームをしたりしてリフレッシュできる交流会を開催しています。気軽にご参加ください。参加は無料です。

◎日時／11月16日(木) 午後1時～3時

◎場所／健康センター

■問い合わせ先／
地域包括支援センター
☎77-3141

ユネスコエコパークの勉強会

綾の未来を考える会とユネスコエコパーク推進室の共催で「ユネスコエコパークってなんじゃら?勉強会」を開催します。昭和40年代に綾町のまちづくりには大きな影響を与

えた「ひむか邑」と、これまでの工芸家としての活動についての話を聞きます。どなたでも無料で参加できます。

◎日時／11月30日(木) 午後7時から

◎場所／ユネスコエコパークセンター

◎講師／秋山真和さん(綾の手袖染織工房)

■問い合わせ先／
ユネスコエコパーク推進室
☎77-3482

表彰・受賞

吟詠コンクール入賞

第43回宮日杯吟詠コンクールが10月1日に行われ、宮坂真衣さん(揚町・中学1年)が県高等学校文化連盟賞を受賞しました。おめでとうございます。そのほかの綾町関係の成績は次のとおりです。

◎幼年の部／森重ほとりさん(揚町) 優秀宮日吟士、濱田柰菜さん(四枝) 宮日吟士

人生100年時代の戦略講座⑦

知っておきたい在宅療養 わたしが選びたい場所

ご自身やご家族に医療や介護が必要になったときに望む場所で過ごすことについて、一緒に考えましょう。宮崎市郡医師会館で行われますが、綾町高齢者研修センターやYouTubeでも視聴できます。ぜひご参加ください。

日 時／11月19日(日) 午後1時25分～午後4時

定 員／70人 ※申込順

内 容／①特別講演 宮崎市郡医師会病院緩和ケア科 内藤明美部長

「あなたの希望を支えたい 緩和ケア病棟でできること

～がん療養の選択肢～」

②パネルディスカッション

申込方法／11月7日(火)までに電話またはFAXで申し込み

参加希望者の氏名、視聴場所(高齢者研修センター／YouTube／宮崎市郡医師会館)、郵便番号、住所、電話番号、メールアドレスをお伝えください。

申 込 先／福祉保健課保健推進係 ☎77-1114 FAX 77-2094 (平日の午前8時30分～午後5時)



22人が通学合宿に参加

共同生活を体験しながら学校に通う「通学合宿」が9月14日～17日に行われ、綾小学校4～6年生22人が参加しました。



子どもたちは班ごとに分かれ、食材の買い出しや夕食づくりなどに協力して取り組み「家でも身の回りのことは自分でやりたい」などと話していました。指導役は綾町出身の大学生やNPO法人教育ファーム宮崎・綾（奥誠司代表）のスタッフが務めました。



認知症サポーター養成講座

綾小学校の3年生55人を対象にした認知症サポーター養成講座が、9月20日に行われました。

3年生はスライドや寸劇などを通して認知症の人との接し方などを学び、「不安そうなお年寄りに会ったら、優しく声をかけたい」などと話していました。また、受講の証として住民の皆さんが手づくりしたマスコット「ロバ隊長」が3年生全員に渡されました。



講の証として住民の皆さんが手づくりしたマスコット「ロバ隊長」が3年生全員に渡されました。

永年勤続功労者表彰

県老人クラブ連合会主催の県さんさんクラブ大会は9月26日に宮崎市民文化ホールで行われました。

川越聖さん（西中坪）が老人クラブ役員永年勤続功労者の部で県老人クラブ連合会会長表彰を受賞されました。12年にわたり、西中坪高齢者クラブの会計を務められた功労が認められたものです。おめでとうございます。



シルバー会員が奉仕作業

綾町シルバー人材センターの会員66人は9月30日、綾小学校で奉仕作業を行いました。

運動会を前に、子どもたちが競技しやすいようにトラックの除草や芝刈りなどに汗を流しました。参加した会員は「子どもたちを応援する気持ちを込めて作業しました。グラウンドで元気に楽しく運動したり遊んだりしてほしい」と笑顔で話していました。



グラウンドで元気に楽しく運動したり遊んだりしてほしい」と笑顔で話していました。

松原公園で稚魚を放流

綾漁業協同組合（関盛明組合長）による稚魚の放流は10月3日、綾幼稚園の園児が参加して松原公園で行われました。

放流されたのはヤマメの稚魚2,800匹とウナギ、カニ。園児たちから「大きくなってね」「スイスイ泳いで気持ちよさそう」との声が上がりました。



同組合は河川環境の保全やPRのために、稚魚の放流や食育を行っています。



定期報告の審査が 1年延期に

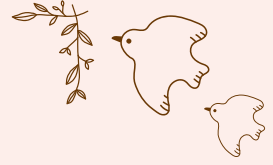

ユネスコエコパーク（BR）の登録から10年が経った綾町は、10年間の変化や取り組み内容などをまとめた定期報告書を令和4年9月、日本ユネスコ国内委員会（事務局文部科学省国際統括官付）を通じて、ユネスコ本部へ提出しました。日本国内のBRでは初の定期報告となります。

予定では、令和5年3月ごろに開催される生物圏保存地域国際諮問委員会で定期報告書の審査が行われ、その結果を受けて同年6月にユネスコ本部で開かれる人間と生物圏（MAB）計画国際調整理事会で審議されることになっていました。

しかしながら、綾町が提出した定期報告書は、文部科学省を経由してユネスコ本部へ提出する際に郵送のトラブルが生じたことや、ユネスコ本部内の受理後の情報共有に不備があったことなどから、今年の国際諮問委員会の審査にかかっ

ていないことが判明しました。

そのため、1年遅れて令和6年3月ごろに審査、同年6月に審議が行われることとなりました。ちなみに、審議までの間、綾町のユネスコエコパーク登録が外れるなどの影響は何もありません。

綾町としては、今後、日本国内の他のBR登録地域が定期報告書を提出することが増えるため、今回のような遅れが二度と起きないように、ユネスコ本部との密な調整や審査までの確実なスケジュール管理を文部科学省へお願いしたところです。

綾BRの10年間の取り組みの評価を得るのは少し先になってしまいましたが、新たな10年はすでに始まっていますので、引き続きユネスコエコパークとしての地域づくりに取り組んでいきます。



綾BR専門委員会で経緯を報告



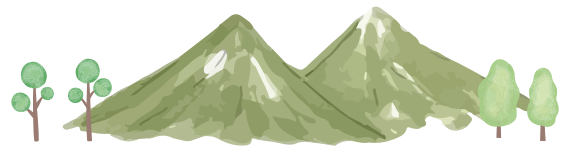

Vol.5

綾ユネスコエコパークまちづくりネットワーク協議会紹介

綾町農家民泊コンソーシアム

(有木重昭代表 8人)

綾町では、自然と人が寄り添う里山の暮らしが営まれています。そうした暮らしを体験できるのが農家民泊の魅力です。

私たちは農家民泊を通して、綾町の魅力や自然と共生する暮らしを多くの皆さんに伝えたいと活動しています。高千穂町などの先進地を視察した経験も生かしながら、農業体験をはじめとする自然に触れる機会や地元の皆さんとの交流の場を提供しています。

宿泊するのは町外・県外の方がほとんどです。最近は海外からのお客様も増えつつあります。農泊をきっかけに綾町を深く知ってもらうことで、関係人口の増加や移住促進に繋がられるのではないかと思います。

過去には綾町にふるさと納税をしてくださった北海道の方が、返礼品として受け取った野菜のおいしさに感動し、ぜひとも栽培の様子を見たり生産者に会ったりしたいと、農泊を利用されました。まちを挙げて取り組む自然生態系農業や環境保全に共感してくださったたり、野菜や果物の味に感動してくださったたりするお客様との一期一会の出会いを楽し

みながら活動できることが大きなやりがいになっています。

今年に移住相談を受けることも多く、農泊を通じて、綾町に移住した方もいます。当団体メンバーも移住者が多いので、最近では役場と連携し、移住を検討している人に町内の案内や暮らしの相談対応なども行うようになりました。

そのほか、農泊の実施に関する相談もお受けできますので、農泊に興味がある、将来やってみようという町内の方がいらっしゃればぜひご連絡ください(☎090-4588-2989)。



北海道から来られたお客様



日向夏の収穫体験などの農業体験を提供

綾ユネスコエコパーク推進室・綾ユネスコエコパークセンター

☎77-3482 URL <https://ayabrcenter.jp>

※エコパークセンターは毎週日・月曜日および祝日休館
休館などの情報はホームページで随時更新します

Column

ニホンジネズミ

ネズミと名前がついていますが、実はモグラの仲間です。ネズミに似て鼻がとがっているのですが、この仲間はトガリネズミと呼ばれています。は虫類からは乳類に進化していく途中にあたる、原始的な痕跡を残すほ乳類といわれています。

人里の近くから森の中まで広範囲に生息していますが、地下にいたことが多く普段はあまり目にすることはありません。オスはわき腹から独特の匂いを出すため、ネコに捕まっても食べられずに遊ばれることがあります。暗い場所での生活に適応しているため、目が小さく視力はよくありません。代わりに長いヒゲで獲物を感じて捕まえます。





綾町イオンの森 約150人が枝払いに参加

綾町はイオン環境財団と協働で、平成25年から綾町イオンの森での里山再生活動を行っています。今年は、10月7日に約150人が参加し、成長した樹木の枝払いなど森の管理作業に汗を流しました。

地元の中학생・住民ボランティアのほか、早稲田大学の学生やJA関係者、イオン環境財団およびイオングループ社員らは、これまで植えた樹木の成長ぶりを観察しながら、よりよい生育状況にするための作業に約2時間取り組みました。また、草木染めの体験も楽しみました。

(ユネスコエコパーク推進室)



枝払いに汗を流す地元の中学生



草木染め体験も盛況でした

10回目を迎えた

綾町イオンの森での活動



※綾町イオンの森の植樹活動には森林環境譲与税を活用しています

綾町の人口

現住人口調査(令和5年10月1日現在)
 総数:6,713人(+3)／世帯数:2,861戸(+1)
 男3,172人(+3)／女:3,541人(±0)
 [転入18人、転出9人、出生2人、死亡8人] ※()は前月比

ふるさと納税

寄附金額／269,354,000円
 寄附件数／13,656件
 ※令和5年4月1日～9月30日の合計

広報誌は次の場所に設置しています。
 ご自由にお持ちください。

- ・役場窓口
- ・綾ユネスコエコパークセンター
- ・綾町公民館
- ・綾てるは図書館
- ・マックスバリュ綾店
- ・セブンイレブン綾入野店
- ・ファミリーマート綾中央店

高齢や体に不自由があるなどの理由で、広報誌を上記の場所に取りに行けない自治公民館未加入世帯の方は、ご相談ください。
 (まちづくり推進係 ☎77-3464)