

照葉樹林と共に生きるまち“綾”

2024

1月

No.263

広報

あや



特集

令和6年 年頭所感

自然と共生する町・照葉樹林都市・綾町



SUSTAINABLE
DEVELOPMENT
GOALS

綾町はSDGsの取り組みを推進します

Contents [目次]

- 4 20歳になったら国民年金
- 5 年末年始のごみ収集日程
- 6 市町村対抗駅伝競走大会の出場者
- 18 ユネスコエコパーク通信

今月の表紙

11月28日に綾小学校で行われた「土木の日」のふれあいイベント(国土交通省、高岡土木事務所など主催)。6年生は重機に乗ったり、測量や橋の模型組み立てを体験したりと、イベントを通して土木の仕事の流れや大切さを実感した様子でした。



年頭 所感

令和六年
辰年

～ 努力が実を結ぶ成長の年に
～ 町民の力を原動力に飛躍しよう ～

綾町議会 議長 松浦 光宏



町民の幸福度と町の魅力度向上へ
～ 不易流行・温故知新がキーワード ～

綾町長 松本 俊二

謹んで年頭のごあいさつを申し上げます。昨年4月の綾町長選挙におきましては、町の舵取り役を任せていただいたことに心から感謝を申し上げます。

コロナ禍前の日常へ

振り返ってみますと、昨年は、国際情勢の緊迫化や物価高騰、人手不足など先行きに対する不透明感や不安が高まった年でありました。一方で、日常生活はコロナ禍前に戻りつつあり明るい兆しも見えています。

昨年4月にはイギリスとドイツの農業大臣が来訪されるというたいへん名譽な出来事がありました。11月には綾小学校合唱部が全国大会で金賞に輝くなど、町民に希望を与えるニュースもありました。今年さらにも多くの明るいニュースが町じゅうに飛び交う一年となることを願ってやみません。

町民と危機感を共有

昨年は、有機給食推進条例の制定とオーガニックスクールの開校という、有機農業の先進地として一歩踏み込んだ新しい取り組みが始まりました。また、通学費の支援拡大や高齢者向けタクシー券の使用条件緩和、各種行事の復活も実現することができました。

しかしながら、全国と同様に人口減少・少子高齢化・担い手不足などさまざまな課題が綾町でも浮上しています。また、災害対策・産業振興・自治公民館活動の活性化への取り組みは待ったなしの状況です。町民の皆さんと危機感を共有すると共に、町長としてのリーダーシップを発揮して解決に邁進していく覚悟です。

自信と誇りを再認識

幸い、綾町には「ほんもの」を誠実に追求する姿勢と、常に時代の先を行くという気概が根付いています。その自信と誇りを再認識することが、さまざまな課題の克服、そして持続可能なまちづくりの実現につながると確信します。

まちを支える民の底力

コロナ禍は特に、町民の皆さんの底力を実感した期間でもありました。環境保全、地域交流食堂、食育、美しい景観づくりなどさまざまな分野でいくつもの団体が地道に活動を続けてきました。また、新たに活動をスタートさせた団体も生まれています。

特に「民の力」を強く感じた活動として、有志が実行委員会をつくり開催した照葉樹林馬拉ソン試走会を挙げたいと思います。私もボランティアとして微力ながら運営のお手伝いをしましたが、すべての参加者におもてなしの心を感じてもらえるあたたかな大会で、まさにこれが綾らしさの原点だと、胸が熱くなりました。

思いを繋いでいこう

皆さんが「まちを盛り上げた」「あたたかなふれあいを取り戻したい」という思いのともしび

さらに今年のキーワードとして「不易流行(伝統を踏まえつつ新しいものを取り入れること)」「温故知新(昔のことを研究し、そこから新しい知識や道理を見つけていくこと)」を強く意識したいと思っています。柔軟で革新的な発想を持つことがまちづくりにおける重要な要素であると考えます。

活力と笑顔あふれる年に

目指すは、綾町民の幸福度向上と綾町の魅力度向上です。「綾ブランド」を進化させ未来に継承していくためには、行政と町民が一体となる必要不可欠です。また、各種制度についても見直し、的確な施策を打ち出していくとともに、その取り組み内容や成果の発信にも力を入れたいと思います。さらには、町政に対する町民の信頼度と関心度を高め、積極的にまちづくりに参画できる環境づくりにも取り組みます。

綾町にとって、新しい年が活力と笑顔があふれる素晴らしい一年となるよう覚悟を持って取り組むことをお誓い申し上げます。年頭のごあいさつといたします。

郷土愛と志を胸に

自然共生型のまちづくりに取り組む私たちのふるさとには、志を持った先人から受け継いだ財産です。その思いや財産を守り未来につないでいこう。意識やライフスタイルを見直し、持続可能な地域・暮らしを築いていこう。そうした志ある人が増えることで、綾町はさらに素晴らしいまちになっていくと確信します。議会としましては、議員一同、郷土愛と志を胸に皆さんとともに全力で地域づくりに取り組んでいく所存です。

最後に、新しい年が笑顔あふれる幸せな一年になることを祈りつつ、新年のごあいさつといたします。



お知らせ & 情報

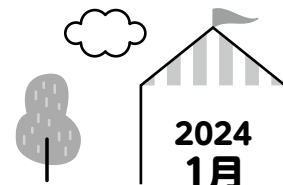

20歳になったら国民年金

20歳以上60歳未満の学生・農林漁業者・自営業者・無職の人などは国民年金への加入が義務付けられています。20歳になった人には、日本年金機構からお知らせが届きます。

国民年金（基礎年金）3つのメリット

- 老後を支える終身保障（老齢基礎年金）
- 病気やけがで障害の状態になった時に支えます（障害基礎年金）
- 加入者が亡くなったとき、子のある妻・子を支えます（遺族基礎年金）

学生納付特例制度と納付猶予制度

収入がなく保険料の支払いが難しい場合は、「学生納付特例制度」「納付猶予制度」などの保険料納付猶予制度があります。承認された期間は、老齢基礎年金を受け取るために必要な期間に算入されますが、年金額には反映されません。しかし、収入を得られるようになり保険料の納付が可能となった時に「追納制度」を利用すれば、将来受け取る年金を増額できます。

学生納付特例制度 対象は、学校教育法に規定のある大学・大学院、短大、高等学校、高等専門学校、専修学校および各種学校（修業年限1年以上）、一部の海外大学の日本分校に在学する学生で、本人の所得が一定額以下の場合に保険料の納付が猶予される制度

納付猶予制度 学生でない50歳未満の人で、本人および配偶者の所得が一定額以下の場合に、保険料の納付が猶予される制度

産前産後期間の免除制度

出産した際に、産前産後の国民年金保険料が一定期間免除される制度です。免除期間は、保険料を納付したのものとして年金の受給額に反映されます。

■問い合わせ先/町民係 ☎77-3466、宮崎年金事務所 ☎52-2111

国民健康保険・後期高齢者医療からのお知らせ

国民健康保険の限度額認定証について

マイナンバーカードは、保険証利用の手続きをすると限度額認定証としても利用できます。これまでは、限度額認定証を必要とする場合には毎年、申請が必要でしたが、マイナンバーカードを利用すればカードの有効期限まで継続して使うことができます。詳しくは町民係（☎77-3466）へお問い合わせください。

後期高齢者医療保険の減額認定証について

減額認定証は、入院や外来で高額な医療費がかかる場合に使用すると、保険内診療分の自己負担額が限度額までとなり、食事代も減額されます。交付対象者には条件がありますので、必ず事前にお問い合わせください。交付を希望する場合は、ご本人の保険証をお持ちのうえ役場で手続きをお願いします。詳しくは保健推進係（☎77-1114）へお問い合わせください。



年末年始のごみ・資源物の収集、開場日のお知らせ



収集・施設業務							1月			
	26	27	28	29	30	31	1	2	3	4
	火	水	木	金	土	日	月	火	水	木
ごみ・資源物収集	○	○	○	×	×	×	×	×	×	○
生ごみ収集	○	○	×	×	○	×	×	×	×	○
堆肥工場	○	○	×	×	○	×	×	×	×	○
エコクリーンプラザ みやざき	○	○	○	○	○	×	×	×	×	○

※堆肥工場の開場時間／午前9時～午後4時

エコクリーンプラザみやざきの年末年始の開場日

年末のごみの受け入れは、上の表のとおり12月30日（土）の午後5時までです。年始は1月4日（木）から開場します。なお、農業用の機具・用具・薬品などは受け付けできませんので、販売店にご相談ください。

■問い合わせ先／生活環境係 ☎77-3465
エコクリーンプラザみやざき ☎30-6511

不法投棄は犯罪です



照葉樹林を守り美しい景観づくりに取り組んでいる綾町ですが、よく見ると道路脇や山林にごみが捨てられています。廃棄物の不法投棄は、法律で厳しく罰せられます。不法投棄をなくし、ふるさとの豊かな自然や美しいまち並みを守りましょう。また、町内ではさまざまな団体によるごみ拾いのボランティア活動が行われています。皆様のご協力をお願いします。

廃棄物の処理及び清掃に関する法律（廃掃法）

第25条 5年以下の懲役または1,000万円（法人には3億円まで加重）以下の罰金

第25条違反の罪となる行為

＝廃棄物の不法投棄や廃棄物処理業の無許可営業など

廃掃法には、土地の管理者はその占有する土地を清潔に保つよう努めなければならない、と明記されています。

不法投棄した人を特定できた場合は、その人が廃棄物の引き取り・処分をすることになりますが、不法投棄した人を特定できなかった場合は、土地の管理者が清掃や処分をしなければなりません。そのため、看板を設置したり防護用ネットを張ったりして、不法投棄ができないような措置をすることが重要です。

不法投棄をしている人を見かけたら、車の色やナンバーを控え、高岡警察署（☎82-4110）または町民課生活環境係（☎77-3465）へ通報してください。また、町民課では不法投棄を防止するための看板の提供も行っています。



■問い合わせ先／生活環境係 ☎77-3465



介護の仕事を応援します



介護人材確保定住促進支援金

町内の介護事業所・施設に就職するために本町に転入し居住する人を対象に、引越費用や赴任するための費用の一部を補助します。申請に必要な書類など詳しい情報は役場ホームページをご覧ください。



対象となる 介護サービス事業所	介護付き有料老人ホームやすらぎの杜、小規模多機能型居宅介護アミーチェグループホーム コスモス苑、あつとほ一む心愛、デイサービスひなた 特別養護老人ホームやすらぎの里
支給額	上限 100,000 円 ※ 2 年未満で退職・転出した場合は返還をお願いします

資格取得費用の補助

介護サービス事業所に勤務するために必要となる資格取得にかかる費用の一部を補助する制度があります。ぜひご利用ください。

対象者	①町内の介護サービス事業所に勤務している人・勤務予定の人 ②町内に住所があり高校・大学・専門学校などに在学している学生 ※町内の介護サービス事業所に 2 年以上勤務することが条件
対象となる資格・研修	介護職員初任者研修、介護福祉士実務者研修、介護福祉士 介護支援専門員実務者研修・更新研修 主任介護支援専門員実務者研修・更新研修
補助額	1 回につき上限 40,000 円

■問い合わせ先／保健推進係 ☎ 77-1114

市町村対抗駅伝競走大会が行われます



第 14 回県市町村対抗駅伝競走大会は 1 月 8 日（月・祝）に開催されます。県庁前を午前 10 時に出走します。出場予定者は次のとおりです（敬称略）。健闘を祈ります。

監督兼選手／内山田隆司（揚町） コーチ兼選手／押川泰朗（麓）

	区間	選手氏名（学年・地区）
小学生男子	第 1 区 1.7km	椎 大翔（6 年・神下） 油田權斗（5 年・宮原）
	第 11 区 1.4km	近藤水樹（5 年・揚町） 森本涼生（5 年・神下）
小学生女子	第 4 区 1.2km	小野紗綾（6 年・麓） 湯地理乃（6 年・南麓）
	第 9 区 1.4km	兒玉咲紀（5 年・宮原） 和田みなみ（5 年・麓）
中学生男子	第 3 区 3.2km	山本泰雅（3 年・麓） 中馬槇希（2 年・空道）
	第 6 区 3.7km	黒木耀介（2 年・宮原）
中学生女子	第 2 区 2.3km	中島千尋（3 年・北麓） 中島百萌（2 年・北麓）
高校生	第 8 区 4.2km	畠永真陸（3 年・東中坪）
	第 12 区 5.3km	福留幹隆（3 年・ふるさと桜・神下）
	※第 8 区は 40 歳以上可	日高朋希（2 年・昭和）
一般	第 7 区 5.6km	黒木明宏（ふるさと桜・揚町） 徳弘秀人（立町）
	第 10 区 6.0km	森田新太郎（ふるさと桜・南麓）
50 歳以上	第 5 区 3.2km	大畠 勝（ふるさと桜・宮原） 押川泰朗（麓）

■問い合わせ先／てるはドーム ☎ 77-1115

子育てに関する相談など

乳児相談（おっぱい・育児相談）※予約制

■日時／1月11日（木）、25日（木）

午後1時から

■対象／乳児と母親

※おっぱい相談はタオルをお持ちください

離乳食教室 ※予約制

■日時／1月25日（木）

午後1時から

※対象者には案内を郵送
します

年末～1月の休日の在宅当番医

変更になる場合がありますので、最新の情報は新聞や宮崎市郡医師会のホームページでご確認ください。また、医療機関によっては診療時間が変わることがあります。電話で確認のうえ受診してください。



日程	医療機関	電話番号
12/30(土)	日高内科胃腸科	75-8500
12/31(日)	綾立元診療所	77-0333
1/1(祝)	にしその内科	82-5522
1/2(火)	棚田内科泌尿器科	75-1000
1/3(水)	こむら内科医院	82-5611
1/7(日)	こざくら整形外科	75-2121
1/8(祝)	平山こどもクリニック	75-5600
1/14(日)	けいめい記念病院	75-7007
1/21(日)	棚田内科泌尿器科	75-1000
1/28(日)	こむら内科医院	82-5611

無医地区巡回診療

広沢地区

1月19日（金）12:00～12:45

倉輪地区

1月19日（金）13:00～13:45



お達者クラブ

各自治公民館で午前9時30分から行います。四枝地区のみ午後1時30分からの開催です。

実施日	地区	実施日	地区
5日(金)	古屋	16日(火)	南麓
9日(火)	宮原	17日(水)	揚町
10日(水)	久木野々	18日(木)	西中坪
11日(木)	倉輪	22日(月)	立町
12日(金)	北麓	23日(火)	上畑・四枝
15日(月)	東中坪	25日(木)	麓

■問い合わせ先／綾町社会福祉協議会 ☎77-1133

新型コロナワクチン接種

9月20日から3月までの期間、新型コロナウイルスオミクロン株XBB1.5に対応したワクチンの無料接種が行われています。接種希望者は早めにご予約ください。

■対象／生後6カ月以上

■予約方法／①町内での接種を希望する場合は、新型コロナワクチンコールセンター（☎77-2020）もしくはWEBで予約
②町外での接種を希望する場合は、かかりつけ医にご相談ください

■必要なもの／接種券、本人確認ができるもの

※接種券がお手元にない場合は、右のQRコードをスマートフォンで読み取って発行申請をしてください



不妊治療費を助成

令和5年4月1日以降に始めた体外受精または顕微授精などによる不妊治療のうち、保険適用後の自己負担分と保険診療による生殖補助医療と合わせて行った先進医療について、費用の一部助成が行われています。対象要件など詳しくは、右のQRコードを読み取って宮崎県ホームページでご確認ください。



■助成額／生殖補助医療は上限9万円

先進医療（自由診療分）は上限10万円



二十歳のつどい

令和6年の「二十歳のつどい」を行います。対象は令和5年度に20歳を迎える綾町在住・出身者です。記念証書授与のほか、実行委員会による思い出のスライド上映や記念撮影などが行われる予定です。記念写真用のパネルも用意しますので、同級生や家族との思い出づくりにご利用ください。

- 日時／1月3日（水）午前10時40分から
- 場所／町公民館文化ホール

文化ホールなどの予約

令和6年4月～同7年3月の期間に、イベントなどで下記の施設の利用を希望する場合は、年間調整をしますので電話予約をお願いします。なお、年間調整では町・関係機関が主催する行事が優先されますので、予約が確約されるものではありません。詳しくはお問い合わせください。

- 対象施設／町公民館文化ホール
高年者研修センター大ホール
- 申請期限／1月31日（水）
- 予約先／社会教育課 ☎77-1183

小学校で火災避難訓練



綾小学校で11月14日、火災による避難訓練が行われました。

合わせて、宮崎市消防局や綾町消防団の協力で、消火器

の使い方講習や消防操法の披露、救急車の見学などもあり、子どもたちは興味深々の様子でした。

「煙を吸い込まないようにハンカチで口を押さえないといけないね」と避難時の行動を確認し合うグループや、「消防団の人たちがいつも訓練をしているなんて、すごい」「家に消火器があるか、使い方を知っているか、帰ったら家族に聞いてみよう」と話す児童もあり、災害に対する意識が高まった訓練となりました。

総合文化祭・手づくり文化祭を開催しました



総合文化祭は11月11日、12日に町体育館で行われました。写真や書、絵画、手工芸品、盆栽、子どもたちの工作など1000点以上の作品が集まり、多くの人が鑑賞しました。また、てるは図書館職員による絵本の読み聞かせや茶道・アロマの体験講座などもありました。

自治公民館手づくり文化祭は11月19日、26日に9地区で行われました。生涯学習などで地域の皆さんが手づくりされたさまざまな作品や野菜などが公民館内に展示され、町内外から訪れた人々が地域の特色を知ったり交流を楽しんだりする機会となりました。

綾町の未来を考えるワークショップ



宮崎大学地域資源創成学部農村社会学研究室（松岡崇暢准教授）によるワークショップが11月24日、綾中学校体育館で

行われました。

参加した2年生は11のグループに分かれ、大学生の進行でまちの魅力や課題、残したい資源などをふせんに書き出しました。それを模造紙に貼り付け、分類。そのうえで20年後はどんなまちであるのが理想か、そのために自分自身がどのようなことに取り組んでいくかを話し合いました。

生徒たちは「人があたたかい町」「森が守られている町」など、綾町の未来を描いてわくわくした様子でした。

農地のおっせん

新たにおっせんの申し出があった農地は次のとおりです。なお、農地を購入する場合は、譲り受けの条件があります。詳しくは1月10日(水)までに各地区の農業委員・農地利用最適化推進委員または農業委員会事務局(☎77-0100)にお問い合わせください。

- 田 80 アール (上畑・中川原)
- 田 13 アール (上畑・松原)
- 畑 10 アール (上畑・前畑)
- 田 68 アール (上畑・中水流)
- 田 32 アール (古屋・久保田)
- 田 31 アール (古屋・浜弓場)
- 田 16 アール (宮原・八町下)
- 畑 7 アール (宮原・スミ床)
- 田 17 アール (神下・川原元)
- 田 13 アール (麓・中水流)
- 田 9 アール (麓・向新開)

毎月20日は
県内一斉消毒の日です

畜舎などの消毒を徹底しましょう
「発生予防」と「早期発見・通報」が重要です！

有機農業推進大会を開催しました



32回目となる有機農業推進大会は11月12日、町公民館文化ホールで開催されました。高校生の垂水綾之介くん(神下)と湯地瑠奈さん(南麓)の司会進行で、幅広い世代から個人・団体の意見発表や活動報告などが行われたほか、オーガニックビレッジ宣言も発出されました。

また、初めて「オーガニック給食試食会」があり、地元産の食材を使ったカレーとキュウリのサラダがふるまわれました。参加者はオーガニック給食の目的や意義に共感。「子どもたちの健やかな成長と、安全で安心な食料を生産する農家を応援したい」と話していました。

出演者

- ▷ 演奏 綾幼稚園園児
- ▷ 「すてきな綾町」綾中学校2年 田中光咲さん(南麓)
- ▷ 「ヘルメットから麦わら帽子に」綾町SAP会議理事長 関康博さん(麓)
- ▷ 綾・農業寺子屋活動発表
- ▷ 綾オーガニックスクール活動報告
- ▷ G7宮崎農相会合「高校生の提言」発表
- ▷ 語り継ぐ「綾町の有機農業の芽生え」畠中征郎さん(古屋)

ORGANIC VILLAGE AYA No.8

私たちは自然生態系農業の実践者です(隔月掲載予定)



爰野 敬典さん
(杵道)

親子2代にわたって無農薬・無化学肥料で露地野菜を栽培しています。土づくりや早めの除草に取り組む日々です。



金延洙・林響さん
(尾立)

露地野菜を中心に栽培。いい野菜を作る努力をしながら、食べる人と畑を繋げる活動もしたいです。

1月の行事

行事は延期・中止になる場合がありますので、事前にお問い合わせください。また、参加希望者は電話予約をお願いします。

10日(水) 正月あそび

■時間/午前10時～11時

■場所/子育て支援センター

■内容/伝統的なお正月の遊びを楽しみませんか。大人もワクワクするような遊びを用意します。

17日(水) 誕生会

■時間/午前10時～11時

■場所/子育て支援センター

■内容/1月生まれのお友達を祝いましょう。対象者にはハガキでお知らせします。ハガキが届かないときはご連絡ください。

24日(水) 鬼のお面づくり・豆まき

■時間/午前10時～11時

■場所/子育て支援センター

■内容/節分に向けて、かわいい鬼のお面を作ります。「鬼は外! 福は内!」と少し早い豆まきを楽しみましょう。材料はセンターで準備します。

遊びに来ませんか

子育て支援センターは親子が楽しく遊べる場所です。

ホールや12畳の和室、テラス、ベビーベッド、幼児用トイレがあり、広い園庭で遊ぶこともできます。絵本や乳幼児用のおもちゃもたくさんありますので、ぜひ気軽にご利用ください。

経験豊富なスタッフが常駐しており、子育てに関するさまざまな相談にも随時応じています(無料)。

■利用時間/祝日を除く月～土曜日の午前8時30分～午後5時



絵本は読み聞かせて開く“宝箱”

子どもの心の成長に応じたい絵本がたくさんありますね。でも、そのまま子どもに渡してしまえば“宝箱”は開きません。開けるには、特別な言葉、絵本を読んであげる大人の言葉が必要です。

文字を読めるようになったら子どもが自分で絵本を読む機会も増えますが、大人が子どもに読んであげることには大きな効果があります。絵本の読み聞かせを通して、大人の優しい声や体温に愛情や安心感を感じながら、子どもは絵本を楽しむのです。

子どもは、気に入った絵本を「読んで!」と何度も持ってくることがありますね。そんなときは時間が許す限り、優しく読み聞かせてください。



今月のPHOTO



なかよし運動会

HAPPY BIRTHDAY

お誕生おめでとう

11月1日～30日に受付のあったお子さんです

久木山周優 ちゃん [男] R5.11.14 生
(くぎやましゅう) 保護者: 智則さん [立町]

内山田莉都 ちゃん [男] R5.11.20 生
(うちやまだりつ) 保護者: 伸也さん [古屋]



1月の催し

本の福袋

おすすめの本とおみくじが入った福袋を用意します。大人向けと子ども向けがあります。1月5日(金)から貸出開始です(なくなり次第終了)。

読書感想文・読書感想画展

町内の小中学生の感想文(コンクール入賞作品)と、公立保育所・綾幼稚園の子どもたちによる感想画を展示します。



■期間/1月25日(木)～2月12日(月)

おはなし会

■日時/6日(土)、13日(土)、20日(土)、27日(土)の午後2時～2時30分

テーマ展示

「平安時代をめぐる」「温活で冬越し」

「平安時代をめぐる」では、時代背景が分かりやすい本や、平安時代の物語に興味を持つきっかけになるような本を展示します。

「温活で冬越し」では、冬に特有の体調不良の改善に役立つ本などを並べます。



■期間/1月5日(金)～21日(日)

絵本のテーマ展示「あけましておめでとう」

年越しをする家族の様子や日本の伝統行事などが描かれた絵本を集めます。

■期間/12月26日(火)～1月28日(日)

1月の
休館日

1日(月)～4日(木)
9日(火)、15日(月)
22日(月)、29日(月)

年末は12月28日(木)から休館

2月の催し

ひな人形竹飾り

女の子の健やかな成長を願って展示します。ぜひご覧ください。



■期間/2月24日(土)～3月3日(日)

ひな落語

子ども噺(はなし)家・しいのみ亭らんらん・りんりんさんが出演予定です。楽しい時間をお過ごしください。

■日時/3月3日(日)午後1時～1時15分

手づくり紙芝居

雛山の由来を題材にした紙芝居のおはなし会

■日時/2月24日(土)、25日(日)、3月2日(土)の午後1時～1時15分および3月3日(日)の午後1時20分～1時35分

おすすめの本

【一般書】

- 世界一やさしい「才能」の見つけ方
- まんがでわかるたましの手口
- もっとしりたい飼育員さんのすごいこたえ
- 長く続けられる美しい庭づくり
- シルバー川柳 13 ポプラ社編集部 編
- 777 伊坂幸太郎 著
- からさんの家 伽羅の章 小路幸也 著
- いまこそガーシューウィン 中山七里 著
- あなたが誰かを殺した 東野圭吾 著

【児童書】

- キメツ学園! 全集中ドリル 蛇の呼吸編
- 豊臣秀吉へタイムワープ
- パンどろぼう せかいいちかわいいてづくりこもの
- 子どもがつくれるプレゼント菓子
- 5分で本を語れ 赤羽じゅんこ 作
- ラスト1行の四字熟語 たからしげる 著
- あける
- ウォーリーをさがせ! A-MAZE-ING めいろのたび
- きまぐれレストラン

皆さんのあたたかい
善意に感謝します

綾町社会福祉協議会

(11月1日～30日受付分)

一般寄付

寄付者/物品(地区名)

松元 安光/野菜(中堂)

川崎 信一/野菜(倉輪)

竹村 功/野菜(尾立)

忌明寄付

寄付者/物故者(地区名)

中原 千香代/ヨシ子(古屋)

西村 美穂/田淵 信子(尾立)

平川 サチ子/勇(中堂)

齊藤 哲生/ステ子(麓)

粕田 学/英子(古屋)

綾町育英会

(11月1日～30日受付分)

忌明寄付

寄付者/物故者(地区名)

粕田 学/英子(古屋)

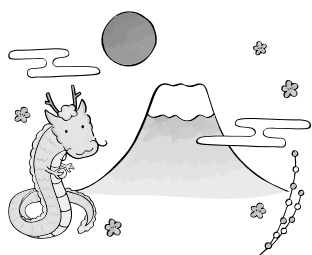

文士の ひろば

生涯学習

「短歌教室」受講生の作品

海牛うみうしの水槽まるでファツシヨンシヨウ離れ
ぬ私は地味目の女

鈴木みち子さん(昭和)
海の宝石とも呼ばれる美しい模様の海牛。じっと見つめている作者は羨望せんぼうの眼で立ち竦すくんでいるのか。着飾らない自然のつくりだしたファツシヨン。下句の「私は地味目の女」は自画像であるが、決して着飾って派手目になりたいとは思っていない。自然がつくったファツシヨンだからこそ美しいと思いつめている。2023年の第35回葉桜賞入賞作品。

流離りゅうりなく米寿まいじゆとなりて恙つつがなし令和五たび蟬せみ
の声聴く

柿内 芳子さん(麓)
綾で生まれ、ここから離れることなく生きてきて八十八歳を迎えた。平凡な言葉だが三句の「恙なし」、下の句の「令和五たび蟬の声聴く」には、昭和、平成、令和五年の人生を健康で生き抜いて来た作者の矜持きんぢが滲にじんでいる。俳句に短歌に、地域活動にも積極的に参加する作者の米寿の感慨。これからも元気で白寿を目指して！ 2023年の第35回葉桜賞入賞作品。

【解説】生涯学習「短歌教室」講師 福原 美江

お知らせ

職員採用試験

令和6年4月採用の綾町職員採用試験を行います。詳しくは役場ホームページをご覧ください。

◎職種と応募資格

①一般事務／平成5年4月2日～同18年4月1日までに生まれた者

②土木(社会人枠)／昭和56年4月2日～平成元年4月1日までに生まれた者で、民間企業などにおける3年以上の職務経験を有すること

◎試験日程／

1次試験1月27日(土)
2次試験2月中旬予定

◎試験会場／綾町役場

◎応募方法／1月15日(月)までに応募用紙を郵送または持参してください(必着)
※応募用紙は役場窓口を設置

■問い合わせ先／

総務係 77-11112

生理用品の無料提供

さまざまな事情で生理用品

を十分に用意できない綾町在住の女性を対象に、生理用品を無料で提供します。次の場所に設置している「あやミモザカード」を持ち、綾町社会福祉協議会窓口にご提示ください。住所や氏名の申告は不要ですので、気軽にご利用ください。

◎ミモザカード設置場所／役場窓口、綾町社会福祉協議会、教育委員会、健康センター、てるは図書館

◎受取場所／綾町社会福祉協議会(ケアハウスのうるおいの里内)

◎配布数／1人につき1セット(在庫がなくなり次第終了)

◎配布時間／平日の午前8時30分～午後5時15分

■問い合わせ先／

綾町社会福祉協議会
77-30099

納付済額証明書を郵送します

令和5年分の所得税および住民税の申告の際、社会保険料控除の記載が必要となる納付済額証明書(国民健康保険

税・後期高齢者医療保険料・介護保険料)を1月下旬～2月上旬に郵送します。

なお、年末調整などですでに納付済額証明書を受領された場合は、この証明書は不要です。

■問い合わせ先／

税務係 77-11113

水質検査

検査を希望する人は前日までに検査容器を役場まで取りに来てください。

◎水質検査日／1月30日(火)

◎検査手数料／6600円

■問い合わせ先／

上下水道係 77-3467

お願い

水道管を守りましょう!

水道管は、気温がマイナス4℃以下に下がると凍結や破裂の恐れがあります。風当たりの強いところや水道管がむき出しになっているところでは、早めの対策が必要です。

凍結から守るために

屋外に露出している水道管

を保温材で覆い、濡れないようにビニールテープを巻きまます。特に寒い夜には、少量の水を出したままにしておくこと凍結防止になります。

水が凍ってしまったら

蛇口を開けてから凍った部分にタオルをかぶせ、その上からゆつくりぬるま湯をかけてください。蛇口や水道管の破裂・ひび割れの原因になるので、熱湯はかけないでください。

水道管が破裂したとき

宅地内にある水道メーターボックス内の止水栓で水を止めてください。その際は、家の中のすべての水が止まります。早めに給水装置工事指定店に修繕を依頼してください。

町内の給水装置工事指定店

・尾原電気水道商会
77-0206

・小野建材

77-1150

・西郷設備工業

77-0389

・綾友建設

77-1082

・溝口建設

75-1088

・トクホ建設

77-0028

・富川設備

77-7221

・大義工業

77-6002

※指定店はほかにもあります

■問い合わせ先／

上下水道係 77-3467

相談

常設人権相談

宮崎地方事務局では電話・インターネットで無料相談を行っています。

◎受付時間／平日の午前8時30分～午後5時15分

◎専用電話／みんなの人權110番(0570)

003110

※インターネットは24時間受付

配偶者や恋人からの暴力に関する相談窓口

・県女性相談所(22-3858) 祝日・年末年始を除く月～金曜日の午前9時～午後8時30分、土・日曜日の午前9時～午後3時

- 警察安全相談室（短縮ダイヤル#9110）月～金曜日の午前8時30分～午後5時15分

※緊急時は時間外も対応

- 県男女共同参画センター（☎60・1822）祝日・年末年始を除く月～金曜日の午前9時～午後5時、土曜日の午前9時～午後4時30分

- 女性の人権ホットライン（☎0570・070810）祝日・年末年始を除く月～金曜日の午前8時30分～午後5時15分

- 性暴力被害者支援センター さぼーとねつと宮崎（☎短縮ダイヤル#8891）祝日・年末年始を除く月～金曜日の午前9時～午後5時
 - DV相談プラス（☎0120・279889）365日24時間受付
- ※メール、チャット（10方言語対応）での相談も可能

求人

会計年度任用職員

令和6年4月1日採用の会

計年度任用職員を募集します。業務内容や任用期間、勤務時間、応募方法など詳しい情報は役場ホームページに掲載しています。

- ◎募集職種／一般事務、保健師、保育士など

■問い合わせ先／総務係 ☎77・1112

登録ヘルパー

訪問型サービス事業（緩和型）に従事する登録ヘルパーを募集します。

- ◎応募資格／旧ヘルパー1・2・3級、介護職員初任者研修、介護福祉士実務者研修、介護福祉士などの資格取得者

- ◎業務内容／生活援助サービス（調理、身体介護を除く）
- ◎勤務日数／週24時間以内
- ◎勤務時間／午前8時30分～午後5時のうち定められた時間（1件あたり45～60分）
- ◎給与／1件1200円

※詳しくはお問い合わせください

■問い合わせ・応募先／綾町デイサービスセンター ☎77・2005

パート調理員

- ◎募集人員／1人

- ◎勤務日数／月10日以内

- ◎勤務時間／1日6時間（午前6時30分～午後6時30分の間で早番・遅番勤務あり）

- ◎給与／時給910円

※早番手当、夏季・冬季后半末手当あり

- ◎応募方法／履歴書を持参

■問い合わせ・応募先／綾町ケアハウスうるおいの里 ☎77・3066

募集

おとなの山学校ツアー参加者募集

里山暮らしを体験できる散策イベント「おとなの山学校ツアー」の参加者を募集します。

猟師の案内で、自然に寄り添う暮らしの魅力や昔話、狩猟にまつわる話などを聞きながら、約2時間30分かけて上畑地区を巡ります。散策後には、地元産の野菜料理やジビエ料理を楽しみます。ぜひご

参加ください。

- ◎日時／1月20日（土）午前9時に上畑公民館集合、午後1時解散予定

- ◎参加料／5千円

◎申込方法／左のQRコードを読み取ってインターネットで1月11日（木）までにお申し込みください



- 問い合わせ先／ユネスコエコパーク推進室

☎77・3482
てるのは森の会 ☎35・7288

人生100年時代の戦略講座⑨

スマホ体験教室を行います。スマートフォンを持っていない人向けの内容です。受講無料。

- ◎日時／1月24日（水）午前10時～午後3時15分

※午前中のみ参加可

※昼食は各自で用意してください

さい

- ◎場所／町公民館2階大会議室

◎講師／ソフトバンクスタッフ および県警察

- ◎申込期限／1月22日（月）
- 問い合わせ・申込先／保健推進係 ☎77・1114

県障がい者スポーツ大会出場者募集

障がいのある選手が、競技などを通じてスポーツの楽しさを体験し、県民の障がいに対する理解促進や障がい者の社会参加の推進に寄与することを目的に開催されます。

- ◎開催日／5月12日（日）

- ◎場所／県総合運動公園ほか

- ◎募集締切／1月26日（金）

◎部門／身体障がいの部、知的障がいの部、精神障がいの部

- ◎種目／陸上競技、水泳、アーチェリー、卓球、フライングディスク、ボッチャなど全10種目

※部門により出場できる種目が異なります

■問い合わせ・申込先／福祉・児童家庭係

☎77・1114

みそづくり参加者募集

照葉樹林文化のひとつである発酵食品のみそ。「母から子へと受け継ぎ繋がるみそづくりの輪」をテーマに、みその作り方を学びます（令和5年度ゆめ応援プロジェクト支援事業の採択事業）。

◎日時／1月28日（日）午前10時～午後2時

◎場所／綾わくわくファーム

◎講師／田代はま子さん

◎対象／子育て世代の町民20人（親子参加可）

◎参加料／1500円（材料代・昼食代込み）

※みそは自宅用に持ち帰りできます

◎申込方法／左のQRコードを読みとってLINEでグループに参加後、氏名、地区、参加人数を入力の上お申し込みください。



◎申込期限／1月25日（木）

■問い合わせ・申込先／綾・味噌づくり協議会（関代表）

☎090・1458・8844

イベント・催し物

新年賀詞交換会

町内の企業や官公庁、団体などの代表者が一堂に会し、町の躍進を誓うとともに交流を図ります。

◎日時／1月4日（木）午前11時～午後0時30分

◎場所／酒泉の杜

◎会費／1人3千円

◎送迎／役場裏駐車場～酒泉の杜間で往路は午前10時20分から、復路は0時30分くらいいずれも2往復

※申し込みは締め切りました

■問い合わせ先／綾町商工会 ☎77・0017

消防始め式

新春恒例の消防始め式を行います。通常点検や消防車による一斉放水などがあります。

◎日時／1月13日（土）午前7時30分パレード開始、8時開式

◎場所／綾南川三本松橋下流河川敷（雨天の場合は町体育館）

就職氷河期世代向け 合同企業説明会

■問い合わせ先／危機管理係 ☎77・1112

オンライン（Zoom）での説明会です。希望者は企業担当者との個別面談もできます。参加無料。

◎対象／概ね37～52歳で求職中の求職者

◎日時／1月20日（土）午前10時～午後4時20分

◎申込方法／宮崎県就職氷河期世代就職支援サイトからお申し込みください

■問い合わせ先／県就職氷河期世代マッチング支援事業運営事務局 ☎0120・946059

笑おう会

地域包括支援センターでは、皆で笑いあいながらレクレーションや交流を楽しむ「笑おう会」を開催しています。ぜひご参加ください。参加無料。

◎日時／1月13日（土）午前7時30分パレード開始、8時開式

◎場所／綾南川三本松橋下流河川敷（雨天の場合は町体育館）

みんなで綾カレーを食べませんか！

ひとりで食事をとることの多い子どもたちや、ひとり暮らしのお年寄りはもちろん、地域の人たちみんなで楽しく食事をしましょう！ 地元の新鮮野菜たっぷりのカレーやサラダなどが並びますよ。



令和6年の開催日と場所（午後6時開場）

- 南 麓公民館／1月24日（水）、7月24日（水）
 - 西中坪公民館／2月28日（水）、8月28日（水）
 - 宮 原公民館／3月27日（水）、9月25日（水）
 - 東中坪公民館／4月24日（水）、10月23日（水）
 - 神 下公民館／5月22日（水）、11月27日（水）
 - 立 町公民館／6月26日（水）、12月18日（水）
- ※どなたでもすべての会場に参加できます

■問い合わせ先／綾スマイルカレー会・長友 ☎77-2135

ユネスコエコパークの勉強会

◎日時／1月22日（月）午後1時30分～3時

◎場所／健康センター

◎持ち物／飲み物、上履き

■問い合わせ先／地域包括支援センター ☎77・3141

ユネスコエコパーク推進室 ☎77・3482

■問い合わせ先／ユネスコエコパーク推進室

◎日時／1月30日（火）午後7時から

系農業に取り組むことになった当時の話を聞きます。参加無料。

◎場所／ユネスコエコパークセンター2階研修室

◎講師／元教育長・森山喜代香さん（奎道）、元JA参事・畠中征郎さん（古屋）

「ユネスコエコパークってなんじゃら？勉強会」を行います。まちを挙げて自然生態

球根のばらまき植えを体験

綾町シルバー人材センターは11月4日、綾ナチュラルガーデン尾堂で、チューリップの球根のばらまき植え体験を行いました。

参加したのは、同センターが毎週土曜の朝に開設している「にこにこ子ども食堂」を訪れた親子3組と、同



ガーデンの管理運営をしているスタッフで、約500球を植えました。参加者は「春が待ち遠しい」と話していました。

綾競馬に18,500人が来場

第42回綾競馬は11月5日、錦原競馬場で開催されました。天気に恵まれ町内外から約18,500人が来場。迫力満点のサラブレッドのレースや、かわいらしい子どもジョッキーがポニーを操るレースに大きな歓声が沸きました。



綾馬事公苑のコスモスを眺めたり特産品を味わったりと秋の休日を楽しむ家族連れでにぎわいました。

宮崎中央畜産共進会

11月14日に第62回宮崎中央畜産共進会は11月14日、宮崎中央家畜市場で開催されました。

数多くの出品があるなか、綾町からは15頭のうち6頭が入賞。そのうち、育成牛の部2類で淵本太一さん（二反野）の「ゆな8号」が優等主席というたいへん



優秀な成績を収めました。宮崎中央管内を含め、今後の子牛生産や母牛能力の向上に期待が高まる大会でした。

工芸まつりが盛況

第42回工芸まつり（綾町工芸コミュニティ協議会主催）は11月23日～26日、てるはドームで開催されました。

新規3工房を含む町内38工房と町外10工房、チャレンジショップ1工房が出展。期間中はオークション



や木工体験なども行われたほか、キッズコーナーと飲食ブースも設けられ、大いににぎわいました。

子ども議会で小中学生が意見発表

小中学生がまちづくりに関する意見発表や提案をする「子ども議会」は、11月24日に開催されました。

6年生は、都市緑化事業「まちにわプロジェクト」の一環で取り組んでいる芝生広場の整備・活用を通して気づいた、お年寄りや障がいがある人も安心して歩ける道にするための質問や、住民同士が楽しく交流できる防災訓練の提案、自然体験活動などの地域資源を生かすPR作戦などが発表されました。

中学生は4つのグループに分かれて発表。景観や農業、誘客などのテーマで、人口減少や農家の担い手不足といった課題を解決するための提案を行いました。また、それぞれの発表の中でSDGs（持続可能な開発目標）についても触れていました。



災害ボランティアセンター

綾町社会福祉協議会は11月26日、台風による水害を想定した災害ボランティアセンター設置運営訓練を行いました。同センターは、大規模災害時に被災者の困りごと対応の受付や各地からのボランティア受入対応を担います。民生委員やボランティア団体、県・宮崎



市・国富町の社協職員なども加えた約60人が、必要な役割などを確かめながら運営方法を検討しました。

土木の日の奉仕作業

11月18日の「土木の日」にちなみ、11月28日に東諸地区建設業協会などによる奉仕作業が綾小学校で行われました。子どもたちが快適に過ごせるようにと、早朝から玄関口や中庭などで草刈りや樹木のせん定、清掃に多くの会員が汗を流してくださいました。ありがとうございました。



同日は「土木の日」のふれあいイベントもありました(表紙で紹介しています)。

100歳おめでとうございます

佐伯ヨネさん(上畑)が100歳を迎えられ、町から祝い状などを贈りました。

佐伯さんはデイサービスに週3回通いながら元気に自宅で過ごされています。「白米が好き」という佐伯さん。ごはんをおいしく食べることが元気の源となっているようです。



これからもお体を大切に、健やかに過ごしてください。

アジアマスターズ陸上で優勝

フィリピンのニュークラークシティで11月8日～12日に開催された第22回アジアマスターズ陸上競技選手権大会に玉田ゆみ子さん(尾立)が出場し、次の成績を収められました。おめでとうございます。



種目と順位

- 走り幅跳び 1位
- 高跳び 2位
- 棒高跳び 1位
- 三段跳び 1位

消防団協力事業所表示証を交付

従業員が消防団活動に参加しやすい環境の整備や、災害時に資機材を消防団に提供するなど、綾町消防団への貢献度が高い事業所に対し、消防団協力事業所表示証が交付されました。今後も消防団活動へのご協力をお願いします。



交付事業所

- 雲海酒造(株)
- (株)坂田石油
- (有)照葉林業

霧島ジオパークと連携イベント

霧島ジオパークのエリア拡大により、小林市須木に霧島ジオパークと綾ユネスコエコパークの重複エリアができたことを受け、「霧島ジオ散歩」を実施しました。

すきむらんど周辺の散策に小林市などから約15人が参加。ジオパークからは地形や地質、ユネスコエコ



パークからは植生などに詳しいガイドによる解説が行われ、地域の豊かな自然環境について学びました。



照葉樹林を復元しよう

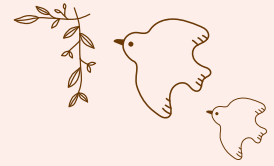

綾町全域と西都市・小林市・国富町・西米良村の一部が綾ユネスコエコパークとして登録され、11年が過ぎようとしています。

ユネスコエコパーク登録につながった「綾川流域照葉樹林帯保護・復元計画（綾の照葉樹林プロジェクト）」の活動は開始から18年目となりました。この活動は、残された自然林の保護と、自然林の中にある人工林を照葉樹林に戻し自然林の面積を増やしていくことを目指して行っているものです。

復元の流れは、スギやヒノキの人工林を少しずつ間伐することで森に光が入るようになり、周辺からこぼれ落ちる照葉樹の種子が芽を出して幼樹になり、やがては花や実をつける木へと成長してくれる、という仕組みになっています。

しかし近年、森の中ではシカが増えたことによる食害が目立っています。シカが、せっか

く芽吹いた小さな照葉樹の木を食べてしまうのです。

そのため、間伐した場所をネットで囲い、木々の成長を守る取り組みを平成18年から始めています。綾の照葉樹林プロジェクトの意義を広く理解してもらうため、林業関係の専門家だけでなく地元の皆様にもボランティアでの参加を呼び掛けています。

11月26日には、川中自然公園周辺で、大学生を含む約40人がネット張りに汗を流しました。囲った範囲の木々が大きく育ってくれることを期待しています。



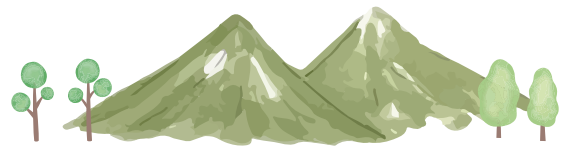
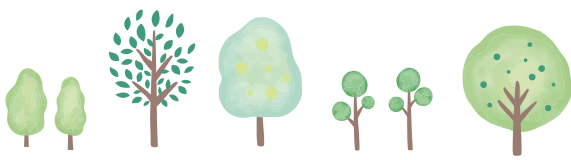

Vol.7

綾ユネスコエコパークまちづくりネットワーク協議会紹介

ふれあい綾もりの市

(前田清寿代表 6人)

綾町の魅力と「ほんもの」を追求する思いを多くの人に知ってほしい。綾町を盛り上げたい。そんな思いで平成26年、まちの魅力を発信する場として「ふれあい綾もりの市」という団体を立ち上げました。

現在、6月と12月に綾手づくりほんものセンターで、農産物や惣菜などを販売するイベントを定期開催しています。今年は10周年を記念して特別企画も実施。12月10日に「綾の里山を守る会(黒木純一代表)」や約40人のボランティアと協働で、川中神社境内にある梅林での植樹などの環境保全活動に汗を流しました。

また、12月3日のふれあい綾もりの市では、じゃんけん大会やインスタグラム企画、コロッケ引換券プレゼント企画を初めて開催。大いに盛り上がったので、中心部のにぎわい創出に貢献できたのではないかと思っています。

私たちのイベント活動の収益の一部は、「綾の里山を守る会」に寄付し、町内の希少植物の保護活動に役立ててもらっています。こうした活動や

思いを理解し共感してくださった出店者の皆さんと、ふれあいや地元愛にあふれた温かな雰囲気イベントを開催できることが、メンバーにとって大きな喜びです。これからもふるさとの魅力を発信し続け、多くの皆さんが楽しめるふれあい綾もりの市を開催していきたいと思っております。皆さんぜひ、足をお運びください！



綾ユネスコエコパーク推進室・綾ユネスコエコパークセンター

☎77-3482 URL <https://ayabrcenter.jp> ※エコパークセンターは毎週日・月曜日および祝日休館 休館などの情報はホームページで随時更新します

Column

アユカケ

えらに曲がった大きなトゲをもつカジカの仲間。このトゲでアユをひっかけて捕るといわれていますが、本当のところは敵から身を守るためかもしれません。「カマキリ」という別名も持っています。

海で生まれ川へ戻って成長する回遊性の魚で、河川改修などの影響により全国的に数が激減しています。町内でも見かける機会が減ってしまいました。

11月から12月にかけて川を下る本種。アユ漁の網にトゲが引っかかるので、漁師にとっては困った存在かもしれません。しかし、海と川のつながりを教えてくれる貴重な存在ですので、いつまでもアユカケが上ってこれるような清流を守っていききたいものです。



薙刀踊り・棒踊りを町内各所で披露

11月11日から12日にかけて、2地区の伝統芸能が披露されました。

麓地区の薙刀踊りは、牛若丸と武蔵坊弁慶に扮し薙刀を打ち合わせて勇壮に舞う踊りです。揚町地区の棒踊りは、はかま姿で六尺・八尺棒を振り打ち合いながら舞うもので、武芸の示現流が由来とされています。農業祭特設ステージ前や手づくりほんものセンター周辺、町内の商業施設などで披露され、1カ月にわたって練習を積み重ねた舞い手の皆さんに、買い物客や地元住民から大きな拍手が送られていました。



綾町の人口

現住人口調査(令和5年12月1日現在)
総数:6,681人(-8)/世帯数:2,850戸(-3)
男3,154人(-6)/女:3,527人(-2)
[転入15人、転出18人、出生3人、死亡8人] ※()は前月比

ふるさと納税

寄附金額 / 333,306,500円
寄附件数 / 16,500件
※令和5年4月1日~11月30日の合計

広報誌は次の場所に設置しています。
ご自由にお持ちください。

- ・役場窓口
- ・綾ユネスコエコパークセンター
- ・綾町公民館
- ・綾てるは図書館
- ・マックスバリュ綾店
- ・セブンイレブン綾入野店
- ・ファミリーマート綾中央店

高齢や体に不自由があるなどの理由で、広報誌を上記の場所に取りに行けない自治公民館未加入世帯の方は、ご相談ください。
(まちづくり推進係 ☎77-3464)

広報あや2月号の配布日(各地区配布担当者への配達日)は、1月26日(金)の予定です。
各世帯(自治公民館組織加入者のみ)へは、1月26日(金)~31日(水)の期間に配布される予定です。